Unidade 1

Evolução das Teorias da Administração

Aula 1

Abordagem Introdutória à Teoria da Administração

Abordagem Introdutória à Teoria da Administração

Abordagem Introdutória à Teoria da Administração

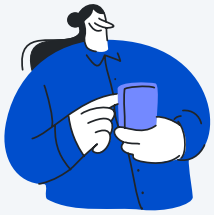

Este conteúdo é um vídeo!

Para assistir este conteúdo é necessário que você acesse o AVA pelo computador ou pelo aplicativo. Você pode baixar os vídeos direto no aplicativo para assistir mesmo sem conexão à internet.

Olá, estudante, boas-vindas.

Esta é nossa primeira aula da unidade de abordagem introdutória das teorias da administração. A aula apresenta a Administração, seu papel, suas perspectivas, sua evolução histórica e sua importância para a gestão contemporânea de organizações públicas e privadas.

Em síntese, faz-se a apresentação da Administração, seu papel e suas perspectivas, sua história e a importância da Administração moderna em seu contexto atual.

Bons estudos!

Faça o download do arquivo

Ponto de Partida

Ponto de Partida

Caro estudante, boas-vindas à nossa abordagem introdutória à teoria da administração.

Antes de seguirmos adiante em nossa aula, vamos encarar o seguinte desafio, problematizando a Administração.

Considere o seguinte contexto:

A Administração tem um papel importante na vida das pessoas, pois fornece teorias e métodos de gestão. Por exemplo, na Administração Contemporânea, tem-se quatro funções básicas da Administração: planejamento, organização, direção e controle. As atividades de gestão, via de regra, incluem-se nestas quatro funções. Claro que houve toda uma evolução do conhecimento para se chegar a essas quatro funções, todo um método científico de pesquisa e análise. Por isso, pensamos em introduzir esse tema propondo um exercício que envolve a gestão de um time esportivo.

A gestão de um time em qualquer esporte coletivo, geralmente, requer uma pessoa que atue na qualidade de técnico, que faça o planejamento do trabalho a ser executado, que organize a equipe, que acompanhe e dirija o time tanto em seu treinamento como nas competições, e que faça um controle de resultados para que ajustes no planejamento, na organização e no treinamento para obter melhores resultados em futuras competições.

Essa pessoa é quem administra, que faz a gestão e dirige o time. É quem define sua estratégia, suas táticas de jogo e sua operacionalização em campo ou em quadra. É quem define o sistema de jogo. Outros aspectos também podem influenciar na qualidade desse time na obtenção de seus resultados, como suas cores, seu emblema, seu uniforme, suas instalações e equipamentos, sua torcida e seus “gritos de guerra” e a convivência e a união de quem participa nas vitórias e nas derrotas.

Pensando na gestão de um time, reflita sobre os seguintes questionamentos:

- Como você faria para administrar esse time, como seria o planejamento, a organização, sua direção e seu controle sobre o time? Faria planejamentos de curto, médio e longo prazo? Verificaria as competências de cada um para organizar o time? Seria uma pessoa linha dura ou mais boazinha na direção? Faria estatísticas de controle de resultados?
- Como você faria para motivar o time? Você acha que uniforme, equipamentos adequados e torcida organizada ajudariam nesse desempenho? Como seria a cultura desse time? Você comemoraria as vitórias e teria um discurso pronto para eventuais derrotas?

- Você considera todas essas variáveis para administrar um time? Quais, na sua opinião, são as atividades mais importantes? Escolha um esporte coletivo e faça uma pequena lista, agrupando essas atividades.

Vamos Começar!

Vamos Começar!

A palavra administrar significa gerir, dirigir ou governar. Administração, portanto, é o ato de gerir, dirigir ou governar. Na academia, Administração é o conjunto de atividades voltadas para a gestão de uma empresa ou organização, a partir de objetivos definidos. A Administração é uma ciência social e utiliza métodos científicos. Seu objeto de estudo é a gestão e o governo das atividades humanas associadas, como as empresas públicas e privadas e demais formas de organização.

A teoria da Administração é um conjunto de teorias, pressupostos e ferramentas que orientam a gestão dessas empresas e organizações. Teorias da Administração, com a

palavra “teoria” no plural, referem-se ao conjunto de teorias desenvolvidas que fazem parte da Teoria da Administração.

A palavra “gestão”, eventualmente, é utilizada para substituir o termo “Administração”. Em português brasileiro, o mais usual é “administração”, enquanto em português europeu, é “gestão”. De qualquer modo, “administração” e “gestão” podem ser utilizadas como sinônimas.

O conjunto de atividades da Administração pode ser subdividido em funções, em áreas, em tipos e em níveis. Essas subdivisões implicam a perspectiva de análise e especificam o objeto de análise no contexto da Administração e da Teoria da Administração.

As funções da Administração são o planejamento, a organização, a direção e o controle. As funções variam entre os diversos autores da teoria da Administração, mas essas quatro são as mais aceitas e utilizadas atualmente. A figura 1 as ilustra:

Figura 1 | As funções da Administração. Fonte: elaborado pelo autor.

As funções da Administração, como mostra a figura 1, começam pelo planejamento, passam pela organização, depois pela direção e pelo controle. A função de controle permite uma análise que serve para um novo ciclo de gestão, que recomeça pela função de planejamento; ou seja, há uma retroalimentação ou "*feedback*" ("alimentar para trás", em português) com informações de controle para um novo planejamento.

As áreas da Administração são, mais comumente, divididas em Administração Geral, Administração da Produção, Administração de Sistemas, Administração Financeira, Administração de Marketing e Administração de Pessoas. A figura 2 ilustra essas áreas em sua versão mais usual, para efeito de fixação de conceitos.

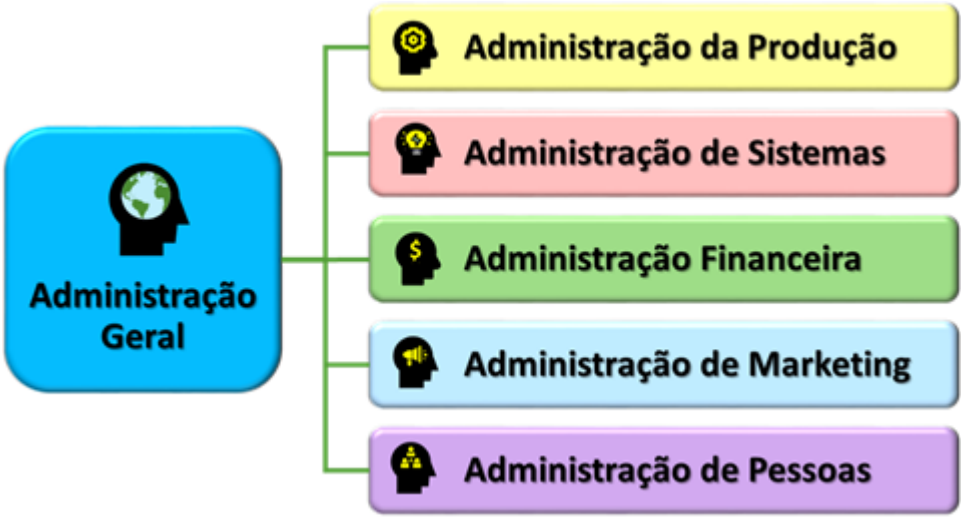

Figura 2 | As áreas da Administração. Fonte: elaborado pelo autor.

A figura 2 ilustra as principais áreas da Administração, embora outras áreas possam estar presentes nas empresas e demais organizações, como, por exemplo, a área de Administração de Compras ou de Administração de Logística. Também pode haver desdobramentos, como, por exemplo, dividir a área de Administração de Marketing em Administração de Marketing e Administração de Vendas.

Os tipos de Administração se referem ao tipo de organização a qual a gestão se destina. Pode ser, por exemplo, Administração de Empresas ou Administração Pública, Administração Corporativa ou Administração de Negócios, Administração local, Administração regional ou Administração global.

A figura 3 ilustra os tipos de Administração, para efeito de fixação de conceitos.

Figura 3 | Tipos de Administração. Fonte: elaborado pelo autor.

A figura 3 busca exemplificar tipos de Administração. Diferencia, por exemplo, Administração de Empresas e Administração Pública, Administração Corporativa e de Negócios e Administração local, regional e global. Também pode estar associadas aos níveis da Administração Pública, como Administração Federal, Estadual e Municipal.

A Administração também pode ser subdividida por níveis, em Administração Estratégica, Administração Tática ou Gerencial e Administração Operacional ou Transacional. A figura 4 ilustra tais níveis.

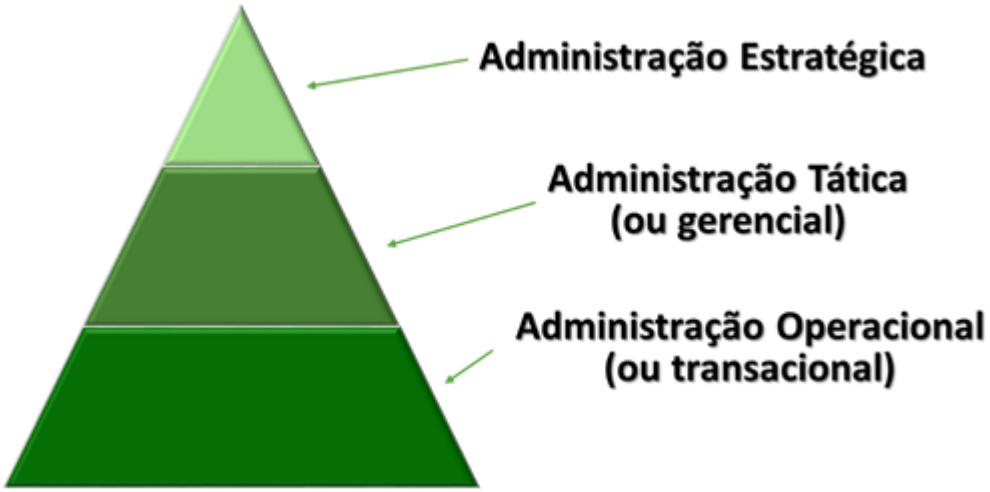

Figura 4 | Níveis da Administração. Fonte: elaborado pelo autor.

A figura 4 traz os níveis estratégico, tático e operacional da Administração. Normalmente, demonstram-se os níveis de Administração no formato de uma pirâmide, pois corresponde aos níveis hierárquicos de um organograma. No alto, tem-se a cúpula da organização, onde a direção faz uma gestão estratégica. No meio, tem-se o nível gerencial, onde se faz a gestão tática da organização. Finalmente, na base, tem-se as operações, onde se realizam as transações mais comuns da organização, como, por exemplo, as transações de compra e de venda.

As funções, as áreas, os tipos e os níveis se agrupam entre si em inúmeras possibilidades. Pode-se ter, por exemplo, uma Administração Tática de Negócios Empresariais ou uma Administração Estratégica de Pessoas na Administração Pública Municipal.

Siga em Frente...

A Administração vem desde os tempos mais antigos. A palavra “estratégia”, por exemplo, vem do grego “estratego”, que significa “general” ou “líder do exército” e já era utilizada na Grécia Antiga para se referir aos assuntos tratados pela direção do exército. Todavia, foi em 1911 que a Administração surgiu como área de estudos e, posteriormente, uma área do conhecimento. Nesse ano, Frederick Taylor (1856-1915), um engenheiro mecânico americano, nomeou seus estudos sobre tarefas, tempos e movimentos, seleção e treinamento de trabalhadores, remuneração por desempenho, cooperação entre gerência e trabalhadores, implantação de controles, entre outras atividades, como “Administração Científica”, dando origem ao Taylorismo e ao período chamado de Administração Clássica.

A partir do Taylorismo, surgiram estudos, teorias, pressupostos, ferramentas e procedimentos que foram associados à Administração. Por seguirem métodos científicos, estudos e teorias passaram a ser agrupados na

Administração, enquanto uma área do conhecimento, ou seja, em uma teoria da Administração (TAYLOR, 1911; FORD, 1922).

Atualmente, a Administração pode ser dividida em três períodos distintos: a Administração Clássica, a Administração Neoclássica e a Administração Contemporânea. A figura 5 apresenta essa linha do tempo com seus períodos principais.

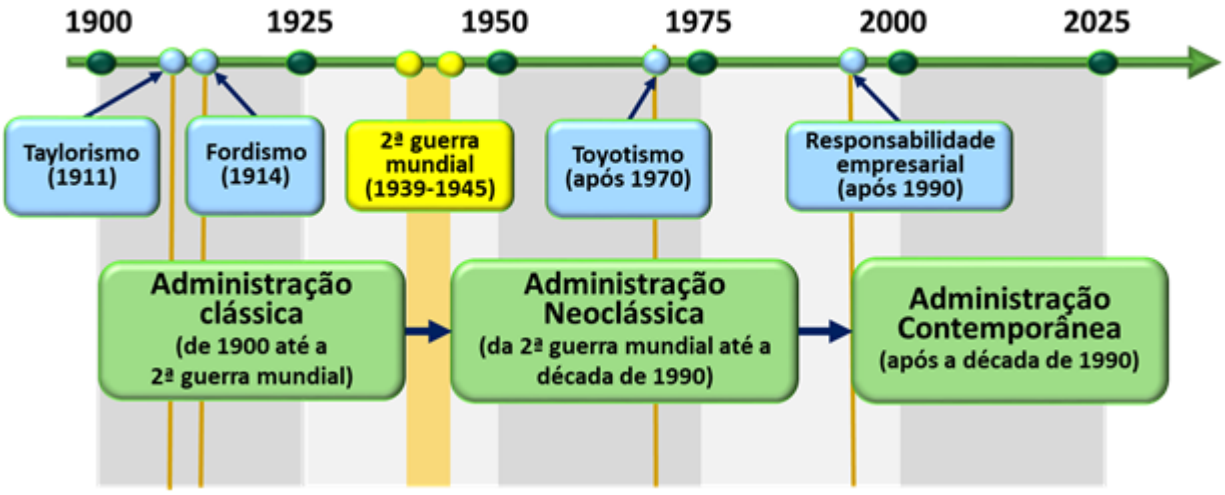

Figura 5 | A linha do tempo da Administração. Fonte: elaborado pelo autor.

A figura 5 mostra a evolução da Administração e sua teoria no tempo. O Taylorismo, surgido em 1911 com Frederick Taylor, o Fordismo, surgido em 1914 com Henry Ford /,e o Toyotismo, surgido na década de 1970 com Taiichi Ohno e Eiji Toyoda. Mostra também o período da Administração Clássica, quando as empresas estavam mais focadas em sua

eficiência interna, o que durou até a segunda guerra mundial. Traz também o período da Administração Neoclássica, iniciado durante a segunda grande guerra, com a incorporação de conceito de eficácia e de estratégia militar à Administração, o qual durou até o final do século XX. Mostra, por fim, o período atual, da Administração Contemporânea, iniciado com o desenvolvimento e a implantação da responsabilidade social e ambiental empresarial na década de 1990 (PORTER, 2006; KRAMER, 2011).

Entre as principais teorias e os principais estudos do período da Administração Clássica, pode-se citar: a Administração Científica de Taylor, a Teoria Clássica de Fayol, a Teoria da Burocracia de Weber, a Teoria das Relações Humanas de Mayo e o Fordismo de Ford.

Entre as principais teorias e estudos do período da Administração Neoclássica, pode-se citar a Teoria Neoclássica de Drucker, o Planejamento Estratégico de Ansoff, a Gestão da Qualidade, a Teoria Geral de Sistemas de Bertalanffy, a Teoria Comportamentalista de McGregor, a Teoria Motivacional de Maslow, a Cultura Organizacional, a Teoria da Liderança, a Teoria da Contingência e o Toyotismo.

No período da Administração Contemporânea, pode-se citar a Estratégia Competitiva de Porter, a Criação do Valor Compartilhado de Porter e Kramer, o "*Balanced Score Card*" (BSC) de Kaplan e Norton, a responsabilidade empresarial, a Administração Sustentável, a Governança Corporativa, e o ESG (sigla em inglês de ambiente, ou "*envirinment*", social, ou "*social*" e governança ou "*governance*").

Na Administração Contemporânea, ainda se inserem os estudos sobre as empresas globais e transacionais, assim como os fenômenos da globalização que afetam a Administração Contemporânea, como os fenômenos da globalização do capital (globalização do capital dinheiro e globalização do capital mercadoria), da globalização dos Estados (em blocos e uniões de países, assim como em organismos internacionais), da globalização da informação (via plataformas e redes de comunicação mundial) e da globalização da cultura (de uma hegemonia de pensamento mundial).

Em síntese, pode-se dizer que, para uma abordagem introdutória à teoria da Administração, deve-se considerar o papel da Administração e perspectivas funções, áreas, tipos e níveis de gestão, bem como sua evolução histórica com suas teorias e seus estudos e, assim, verificar as variáveis e opções para a Administração contemporânea.

Vamos Exercitar?

Vamos Exercitar?

Dando continuidade ao desafio colocado no início deste capítulo, vamos exercitar a análise sobre as funções da Administração, considerando o papel e as perspectivas da Administração.

Considere o seguinte contexto:

A gestão de um time em qualquer esporte coletivo, geralmente, requer uma pessoa que atue na qualidade de técnico, que faça o planejamento do trabalho a ser executado, que organize a equipe, que acompanhe e dirija o time tanto em seu treinamento como nas competições, e que faça um controle de resultados para que ajustes no planejamento, na organização e no treinamento para obter melhores resultados em futuras competições.

Essa pessoa é quem administra, que faz a gestão e dirige o time. É quem define sua estratégia, suas táticas de jogo e sua operacionalização em campo ou em quadra. É quem define o

sistema de jogo. Outros aspectos também podem influenciar na qualidade desse time na obtenção de seus resultados, como suas cores, seu emblema, seu uniforme, suas instalações e equipamentos, sua torcida e seus “gritos de guerra” e a convivência e a união de quem participa nas vitórias e nas derrotas.

A partir disso, pensando na gestão de um time, reflita sobre os seguintes questionamentos:

- Como você faria para administrar esse time, como seria o planejamento, a organização, sua direção e seu controle sobre o time? Faria planejamentos de curto, médio e longo prazo? Verificaria as competências de cada um para organizar o time? Seria uma pessoa linha dura ou mais boazinha na direção? Faria estatísticas de controle de resultados?
- Como você faria para motivar o time? Você acha que uniforme, equipamentos adequados e torcida organizada ajudariam nesse desempenho? Como seria a cultura desse time? Você comemoraria as vitórias e teria um discurso pronto para eventuais derrotas?
- Você considera todas essas variáveis para administrar um time? Quais, na sua opinião, são as atividades mais importantes? Escolha um esporte coletivo e faça uma pequena lista, agrupando essas atividades.

Algumas dicas para a reflexão sobre a Administração: para o agrupamento de atividades, pense nos seus objetivos e considere (1) as funções da Administração, ou seja, as funções de planejamento, organização, direção e controle, (2) o curto, médio e longo prazo, podendo considerar, por exemplo, o curto prazo de um ano, o médio prazo de dois ou três anos e o longo prazo de cinco a dez anos ou mais (pense em atletas que demoram mais de 10 anos para atingir sua plenitude) e (3) os níveis das atividades, ou seja, o nível estratégico, o nível tático gerencial e o nível operacional. Combinando funções, prazos e níveis de gestão, pode-se ter algumas variações como planejamento estratégico de longo prazo, que incorpora atividades como, por exemplo, uma "escolinha" de atletas para o futuro.

Saiba mais

Saiba mais

A abordagem introdutória da Administração traz conceitos básicos da Administração, sua evolução histórica e apresenta sua influência nos dias atuais.

Para saber mais sobre uma abordagem introdutória ao estudo da Administração, há textos muito interessantes sobre tipos, funções, áreas e teorias da Administração disponíveis na internet. Por ora, fica uma recomendação de leitura:

FICO, Diego Tofani. A Administração de empresas e seu papel fundamental no sucesso e crescimento das organizações. Revista FT, Administração, Volume 27 - Edição 126/SET 2023 / 28/09/2023. Registro DOI: 10.5281/zenodo.8388139.

Referências

Referências

Bibliografia básica da disciplina

MAXIMIANO, Antonio Cesar A.; TERENTIM, Gino. **Teoria Geral da Administração: da revolução urbana à era da agilidade organizacional**. 9ª. edição. Rio de Janeiro: Atlas, 2024. E-book. ISBN 9786559775897.

CHIAVENATO, Idalberto. **Teoria Geral da Administração** - Vol. 1. 8ª. edição. Rio de Janeiro: Atlas, 2021. E-book. ISBN 9786559770649. (Minha Biblioteca).

RIBEIRO, Antônio de L. **Teorias da administração**. 3ª. edição. Rio de Janeiro: Saraiva, 2016. E-book. ISBN 978-85-0263539-5. (Minha Biblioteca).

Bibliografia complementar da disciplina

MAXIMIANO, Antonio Cesar A. **Introdução à Teoria Geral da Administração**, 3ª edição. Rio de Janeiro: Atlas, 2015. E-book. ISBN 9788522495559.

PINEDA, Eduardo S.; MARROQUÍN, Antonio C J. **Ética nas empresas**. Porto Alegre: AMGH, 2009. E-book. ISBN 9788563308887.

ARAUJO, Luis César G de; GARCIA, Adriana A.; MARTINES, Simone. **Gestão de Processos - Melhores Resultados e Excelência Organizacional**, 2ª edição. Rio de Janeiro: Atlas, 2016.

Referências de textos originais

FORD, Henry (1922). **Henry Ford: minha vida e minha obra**. São Paulo: Martins Fontes, 2024.

PORTER, Michael E. e KRAMER, Mark R. (2006). **Estratégia e Sociedade, o elo entre vantagem competitiva e responsabilidade social empresarial**. Harvard Business Review Brasil, 2006.

PORTER, Michael E. e KRAMER, Mark R. (2011). **Criação de valor compartilhado: como reinventar o capitalismo – e desencadear uma onda de inovação e crescimento**. Harvard Business Review Brasil, 2011.

TAYLOR, Frederick Winslow (1911). **Princípios de administração científica**. 8ª edição. São Paulo: Editora Atlas, 1990.

Aula 2

As Primeiras Pra´ticas e Ideias da Administrac¸a~o - Parte I

As Primeiras Pra´ticas e Ideias da Administrac¸a~o - Parte I

As Primeiras Pra´ticas e Ideias da Administrac¸a~o - Parte I

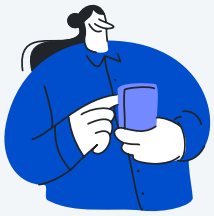

Este conteúdo é um vídeo!

Para assistir este conteúdo é necessário que você acesse o AVA pelo computador ou pelo aplicativo. Você pode baixar os vídeos direto no aplicativo para assistir mesmo sem conexão à internet.

Olá, estudante, boas-vindas.

Esta é nossa segunda aula da unidade de abordagem introdutória às teorias da Administração. Esta aula apresenta as primeiras práticas e ideias da administração, no contexto do Taylorismo e do Fordismo.

Em síntese, faz-se a apresentação de Taylor e a Administração Científica, e de Ford e a eficiência produtiva.

Na sequência, traz-se as contribuições de ambos para a Administração na atualidade.

Bons estudos!

Faça o download do arquivo

Ponto de Partida

Ponto de Partida

Estudante, boas-vindas à nossa aula sobre as primeiras práticas e ideias da administração, na qual falaremos sobre o Taylorismo e o Fordismo.

Antes de seguirmos adiante, vamos encarar o seguinte desafio, problematizando o processo de padronização iniciado pelo Taylorismo e pelo Fordismo.

Considere o seguinte contexto:

A gestão de produção por meio de métodos padronizados é um legado da Administração deixado por Frederik Taylor (1856-1915) e Henry Ford (1863-1947). Taylor e o movimento da Administração Científica criaram os primeiros padrões para a área de produção nas empresas. Ford ampliou a padronização da produção para uma produção em massa, na montagem de automóveis, obtendo eficiência produtiva. Taylor e Ford na atualidade estão presentes em diversas atividades, como, por exemplo, na preparação de um bolo de chocolate.

Imagine a padronização de processos existente nos dias de hoje para algo simples como o preparo de um bolo. Existe uma lista de ingredientes com medidas padronizadas, uma receita de como preparar, medidores das quantidades exatas para cada ingrediente, equipamentos de mistura e liquidificação, fôrmas adequadas no tamanho exato do bolo, forno com medidor de temperatura e orientações para o controle de qualidade durante todo o processo.

O processo de planejamento e preparo de um bolo é só uma pequena amostra de racionalidade da produção. Desde o início da Administração Científica de Taylor (1911) e do Fordismo (1914), a produção de produtos e serviços foi racionalizada e evoluiu, com novas contribuições das áreas de gestão e de sistemas, até os dias de hoje.

Desafio sobre a Administração:

Pesquise, reflita e responda:

- Você consegue identificar a racionalidade da produção e a otimização de tarefas, que visam ao aumento de eficiência e produtividade, em suas atividades pessoais e profissionais? Você percebe as funções de planejamento e preparo que fazem parte dessas atividades?
- Você identifica a padronização de processos, componentes, ingredientes e ferramentas nas atividades de produção agrícola e industrial, assim como na prestação de serviços?
- Você concorda que há uma tendência de convergência mundial para a padronização de matérias-primas, produção agrícola e industrial e prestação de serviços diversos?
- Qual é o automóvel mais econômico: um automóvel que faz 11 quilômetros por litro de etanol ou um automóvel que faz 25 milhas por galão americano de gasolina? Qual é o tamanho do seu pé em polegadas? Qual é a diferença no uso da chave de fenda e da chave philips? De que lado andam os automóveis no Eurotúnel entre a França e a Inglaterra? De quantos graus fahrenheits você precisa para cozinhar aquele bolo mencionado no início deste desafio?

Vamos Começar!

Vamos Começar!

Frederik Taylor (1856-1915) foi um engenheiro mecânico estadunidense. Ele é o precursor da Administração Científica. Em seu livro *Os princípios da Administração Científica*, publicado em 1911, Taylor propôs a utilização de métodos científicos na Administração de Empresas, principalmente, na Administração da Produção e na Administração de Pessoas.

Dado o grande número de seguidores e o movimento de estudos que se seguiram à sua proposta, suas ideias e métodos passaram a ser chamados na Administração de Taylorismo. A figura 1 mostra os principais tópicos de sua proposta para uma Administração Científica.

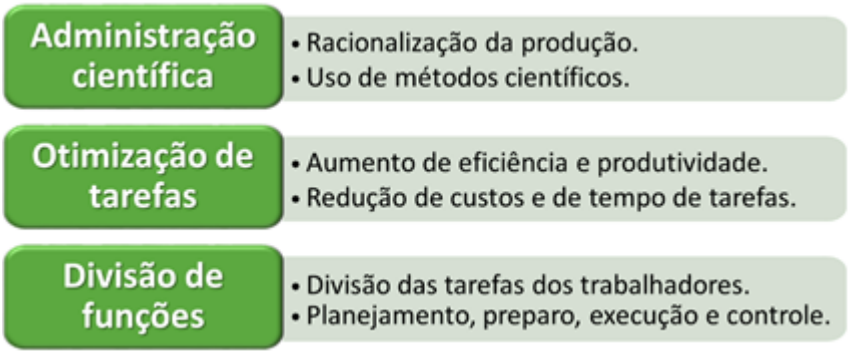

Figura 1 | O movimento da Administração Científica. Fonte: elaborado pelo autor, com base em Taylor (1911).

A figura 1 mostra os pontos mais importantes da Administração Científica de Taylor. A Administração Científica consiste, essencialmente, em otimizar a produção a partir da utilização de métodos científicos. Essa racionalização tem por objetivo a otimização de tarefas com foco no aumento de eficiência e da produtividade e na redução de custos e do tempo de execução das tarefas de produção. A base dessa racionalização é a divisão de funções e de tarefas na linha de produção entre os trabalhadores. Cada tarefa é precedida por seu planejamento e preparação, que permite sua execução conforme o planejado. Após tal execução, é feito um controle desta. Com base no planejamento e na preparação, o controle fornece um retorno (*feedback*) de informação para o aprendizado sobre a tarefa, dando subsídios para a melhoria contínua do planejamento e da preparação. Taylor, ainda, ao gerir as funções e tarefas de produção de maneira racional e cientificamente metódica, deu início a um modelo de gestão: o modelo Taylorista, ou o Taylorismo.

O Taylorismo teve muitos seguidores. Destes, pode-se destacar Carl Barth (1860-1939), Henry Gautt (1861-1919), Harrington Emerson (1853-1931), Frank Gilbreth (1868-1924)

e Lilian Gilbreth (1878-1961). Frank Gilbreth, por exemplo, aplicou o método científico de Taylor na construção civil e é coautor de técnicas de assentamento de tijolos ("*the bricking laying system*"). Em seus estudos, Gilbreth analisou o levantamento e a resistência de paredes feitas de tijolos intercalados, o que revolucionou a construção civil.

Henry Ford (1863-1947) foi o empresário e engenheiro mecânico norte-americano que fundou a *Ford Motor Company*, fabricante de automóveis, em 1903. Ford foi um visionário inovador, tanto na racionalidade da linha de produção quanto na gestão de pessoas.

Na linha de produção, Ford promoveu a produção em massa de automóveis, introduzindo a esteira de montagem na linha de produção e dividindo o trabalho em tarefas específicas ao longo da esteira. Enquanto Taylor adaptava as máquinas aos trabalhadores da linha de produção, a esteira movia o produto sendo montado, o que permitiu uma produção mais rápida e com custo menor. Ford também se ocupou em padronizar peças, componentes e ferramentas, o que também agilizou o processo de montagem (vide a figura 2).

Figura 2 | Linha de montagem da Ford na década de 1910.
Fonte: Bing (Power Point). Acesso em: 27 jan. 2025.

Na gestão de pessoas, Ford, enquanto tinha ganhos de eficiência e produtividade na parte técnica da produção, preocupou-se com salários e condições de trabalho. Ele aumentou salários e estabeleceu a jornada de oito horas por dia. Considerando o ambiente de fábrica e o trabalho repetitivo, Ford procurou, na medida do possível, melhorar esse ambiente e o bem-estar dos trabalhadores. A figura a seguir sintetiza suas principais inovações na linha de produção.

Figura 3 | Ford e a eficiência produtiva. Fonte: elaborado pelo autor, com base em Ford (1922).

A racionalização da produção, como mostra a figura 3, gerou aumento de produtividade – e do lucro – na produção de automóveis. Trabalhadores especializados e com melhores salários executavam suas tarefas padronizadas ao longo da linha de montagem. Para isso, utilizavam peças, componentes e ferramentas também padronizadas. As inovações de Ford na linha de produção estabeleceram um novo modelo para a indústria, o qual foi denominado Fordismo ou modelo Fordista.

Taylor e Ford são considerados os precursores da Administração. Taylor, ao incorporar o método científico à Administração e à racionalidade da produção, e Ford, ao racionalizar a produção para uma produção em massa e ao desenvolver a gestão de pessoas, deram início aos movimentos que ditaram os rumos da Administração. A

figura 3 mostra, para efeito de contextualização, a linha do tempo de Taylor e o Taylorismo, e de Ford e o Fordismo.

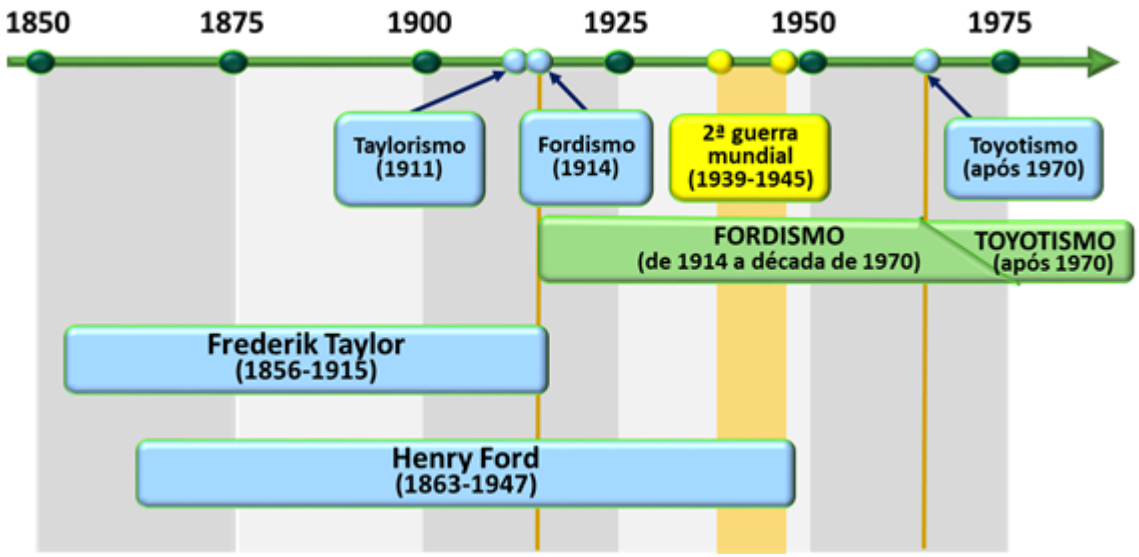

Figura 4 | Linha do tempo do Taylorismo e do Fordismo.
Fonte: elaborado pelo autor.

A figura 4 mostra o ano de publicação do livro *Os princípios da Administração Científica* (1911), que é o marco de início do Taylorismo, e o ano de 1914, que é o marco do início do Fordismo e sua produção em massa. O Fordismo, como mostra a figura, durou até a década de 1970, quando foi suplantado pelo Toyotismo. A segunda guerra mundial é um marco dos períodos da Administração, entre a Administração Clássica, a qual pertencem o Taylorismo e o Fordismo, e a Administração Neoclássica do pós-guerra.

Siga em Frente...

Siga em Frente...

A Administração Clássica, que vai desde a publicação de *Os princípios da Administração Científica* de Taylor em 1911 até a segunda guerra mundial, possuía uma perspectiva de análise muito mais interna do que externa. Seus expoentes, como Taylor e Ford, dedicaram-se mais a analisar a eficiência da produção e da gestão da produção do que a analisar variáveis externas de mercado e de demanda de seus produtos.

Foi somente após uma grande crise econômica, a crise de 1929, e a segunda grande guerra mundial, que veio o período Neoclássico da Administração, com a estratégia empresarial e o marketing, que fatores de mercado passaram a ser analisados de forma sistêmica. Todavia, foram muitas as contribuições da Administração Clássica, sobretudo de Taylor e Ford, para a Administração Contemporânea. A figura 5 ilustra essas contribuições, que se mantêm até a atualidade, ainda que muitas delas tenham sido desenvolvidas e melhoradas.

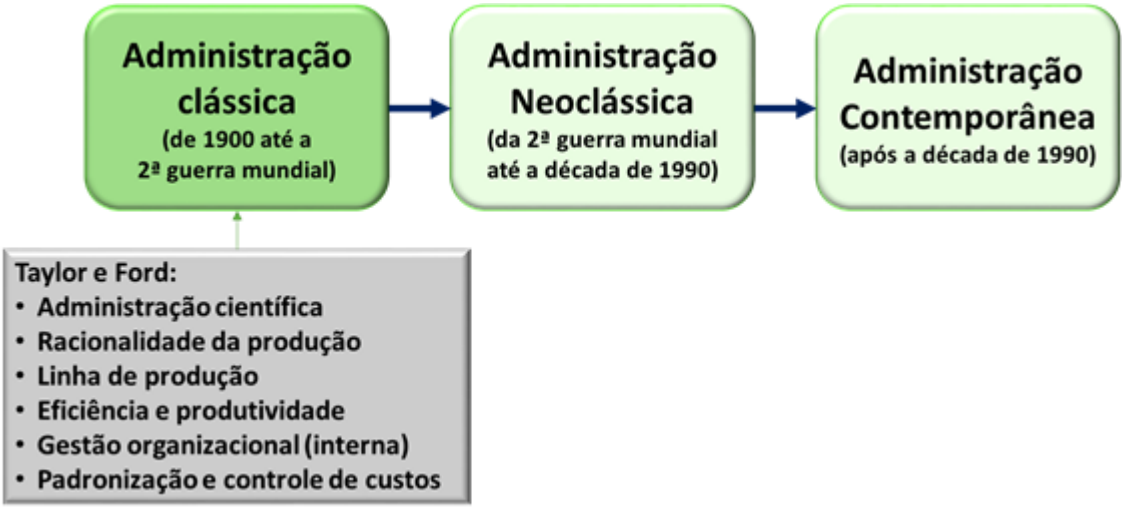

Figura 5 | Taylor e Ford na atualidade. Fonte: elaborado pelo autor.

A figura 5 mostra os três principais períodos da Administração: a Administração Clássica, a Administração Neoclássica e a Administração Contemporânea. Localiza as principais contribuições de Taylor e Ford na Administração Clássica.

Das contribuições de Taylor, as mais importantes até os dias atuais são a Administração Científica e a racionalidade da produção. Das contribuições de Ford, tem-se a racionalidade da produção, a linha de produção com esteira de montagem e as padronizações, que geraram maior eficiência e produtividade. Ambos contribuíram para a gestão da organização, principalmente nas relações internas com os funcionários, para a padronização de tarefas e para o controle de produção e de custos.

Vamos Exercitar?

Vamos Exercitar?

Dando continuidade ao desafio colocado no início deste capítulo, vamos exercitar a análise sobre as padronizações de processos decorrentes do Taylorismo e do Fordismo.

Considere o seguinte contexto:

A gestão de produção por meio de métodos padronizados é um legado da Administração deixado por Frederik Taylor (1856-1915) e Henry Ford (1863-1947). Taylor e o movimento da Administração Científica criaram os primeiros padrões para a área de produção nas empresas. Ford ampliou a padronização da produção para uma produção em massa, na montagem de automóveis, obtendo eficiência produtiva. Taylor e Ford na atualidade estão presentes em diversas atividades, como, por exemplo, na preparação de um bolo de chocolate.

Imagine a padronização de processos existente nos dias de hoje para algo simples como o preparo de um bolo. Existe

uma lista de ingredientes com medidas padronizadas, uma receita de como preparar, medidores das quantidades exatas para cada ingrediente, equipamentos de mistura e liquidificação, fôrmas adequadas no tamanho exato do bolo, forno com medidor de temperatura e orientações para o controle de qualidade durante todo o processo.

O processo de planejamento e preparo de um bolo é só uma pequena amostra de racionalidade da produção. Desde o início da Administração Científica de Taylor (1911) e do Fordismo (1914), a produção de produtos e serviços foi racionalizada e evoluiu, com novas contribuições das áreas de gestão e de sistemas, até os dias de hoje.

Desafio sobre a Administração:

Pesquise, reflita e responda:

- Você consegue identificar a racionalidade da produção e a otimização de tarefas, que visam ao aumento de eficiência e produtividade, em suas atividades pessoais e profissionais? Você percebe as funções de planejamento e preparo que fazem parte dessas atividades?
- Você identifica a padronização de processos, componentes, ingredientes e ferramentas nas atividades

de produção agrícola e industrial, assim como na prestação de serviços?

- Você concorda que há uma tendência de convergência mundial para a padronização de matérias-primas, produção agrícola e industrial e prestação de serviços diversos?
- Qual é o automóvel mais econômico: um automóvel que faz 11 quilômetros por litro de etanol ou um automóvel que faz 25 milhas por galão americano de gasolina? Qual é o tamanho do seu pé em polegadas? Qual é a diferença no uso da chave de fenda e da chave philips? De que lado andam os automóveis no Eurotúnel entre a França e a Inglaterra? De quantos graus fahrenheits você precisa para cozinhar aquele bolo mencionado no início deste desafio?

Algumas dicas para a reflexão sobre a padronização de processos: a racionalidade da produção considera, segundo Taylor, (1) o planejamento e o preparo, enquanto uma entrada para a tarefa a ser executada, ou seja, a entrada da tarefa ("*input*"), (2) a execução da tarefa propriamente dita e (3) o controle da execução, ou seja, a saída da tarefa ("*output*"). A entrada, a tarefa e a saída são, em termos de materiais e informação, os principais componentes necessários para a tarefa. Ford, ao criar a esteira de montagem, organizou-as em sequência, em que a saída de uma tarefa era a entrada da tarefa subsequente. Isso é um

sistema de produção, no qual a produção material é acompanhada de dados. Essa racionalidade está presente, embora de maneira mais automatizada, até os dias de hoje. E, mesmo quando os padrões de mensuração são diferentes, há uma racionalidade que permite as conversões para a execução de processos.

Saiba mais

Saiba mais

Para saber mais sobre o Taylorismo e o Fordismo, leia:

RIBEIRO, Andressa de Freitas. Taylorismo, Fordismo e Toyotismo, 2015.

CAMILLO, Eliane Juraski e MOURA, Dante Henrique. **Trabalho, capitalismo e classe trabalhadora do Taylorismo-Fordismo ao Toyotismo uberizado**, Trabalho & Educação, v.30, n.1, p.17-31, set-dez, 2021.

Referências

Referências

Bibliografia básica da disciplina

ARAUJO, Luis César G de; GARCIA, Adriana A.; MARTINES, Simone. **Gestão de Processos - Melhores Resultados e Excelência Organizacional**, 2ª edição. Rio de Janeiro: Atlas, 2016.

CHIAVENATO, Idalberto. **Teoria Geral da Administração** - Vol. 1. 8ª. edição. Rio de Janeiro: Atlas, 2021. E-book. ISBN 9786559770649. (Minha Biblioteca).

FORD, Henry. **Minha vida, minha obra**, São Paulo: Martins Fontes Paulista, 2024 (1922).

MAXIMIANO, Antonio Cesar A. **Introdução à Teoria Geral da Administração**, 3ª edição. Rio de Janeiro: Atlas, 2015. E-book. ISBN 9788522495559.

MAXIMIANO, Antonio Cesar A.; TERENTIM, Gino. **Teoria Geral da Administração: da revolução urbana à era da agilidade**

organizacional. 9ª. edição. Rio de Janeiro: Atlas, 2024. E-book. ISBN 9786559775897.

PINEDA, Eduardo S.; MARROQUÍN, Antonio C J. **Ética nas empresas**. Porto Alegre: AMGH, 2009. E-book. ISBN 9788563308887.

RIBEIRO, Antônio de L. **Teorias da administração**. 3ª. edição. Rio de Janeiro: Saraiva, 2016. E-book. ISBN 978-85-0263539-5. (Minha Biblioteca).

TAYLOR, Frederick Winslow. **Princípios de administração científica**. 8ª edição. São Paulo: Editora Atlas, 1990 (1911).

Aula 3

As Primeiras Pra´ticas e Ideias da Administrac¸a~o - Parte II

As Primeiras Pra´ticas e Ideias da Administrac¸a~o - Parte II

As Primeiras Pra´ticas e Ideias da Administrac¸a~o - Parte II

TEORIAS DA ADMINISTRAÇÃO

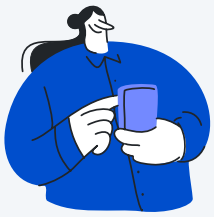

Este conteúdo é um vídeo!

Para assistir este conteúdo é necessário que você acesse o AVA pelo computador ou pelo aplicativo. Você pode baixar os vídeos direto no aplicativo para assistir mesmo sem conexão à internet.

Olá, estudante, boas-vindas.

Esta aula apresenta as primeiras práticas e ideias da administração, com os processos, os princípios e as contribuições de Henri Fayol para a Teoria da Administração.

Em síntese, faz-se a apresentação de Fayol e de suas contribuições para a Teoria da Administração, destacando as funções de planejamento, organização, direção e controle na gestão de organizações empresariais.

Bons estudos!

Faça o download do arquivo

Ponto de Partida

Ponto de Partida

Estudante, boas-vindas à nossa aula sobre as primeiras práticas e ideias da administração, na qual apresentaremos Fayol, seus princípios e suas principais contribuições para essa área.

Mas, antes de seguirmos adiante, vamos encarar o seguinte desafio, problematizando os processos administrativos de Fayol.

Considere o seguinte contexto:

Henri Fayol (1841-1925) desenvolveu processos administrativos para a gestão empresarial. Estes estavam associados a cinco funções básicas: previsão, organização, comando, coordenação e controle (ou sua sigla POCCC). A ideia era promover a gestão da divisão do trabalho para trabalhadores especializados, com tarefas específicas diferenciadas, para as quais estes eram orientados à

execução e informados sobre os padrões de controle (qualidade, tempo de execução, etc.).

Imagine, a partir disso, a seguinte situação: você é cozinheiro chefe e precisa organizar um jantar para 50 pessoas, com entrada, salada, prato principal, sobremesa, bebidas e cafezinhos. Para tal, conta com uma equipe de 10 pessoas, incluindo você, para decidir o que preparar de acordo com a vontade do cliente, comprar o que for preciso, preparar todos os pratos e mandar entregar. Também precisa decidir quem faz o que na equipe, quanto cobrar do cliente, como fará para receber pelo serviço, como fará para avaliar a satisfação do cliente com o resultado e como fará para pagar os membros da equipe.

Pensando na gestão do evento, reflita sobre os seguintes questionamentos

- Planejamento (previsão): como você planejará o que precisa ser feito para este jantar, em termos de gestão? Você terá um plano de ação com cronograma?
- Organização: como você organizará as pessoas da equipe e como o trabalho precisará ser dividido de acordo com as especialidades de cada um?
- Liderança (comando e coordenação): como você fará para liderar a equipe durante a execução do trabalho?

- Controle: como você pretende checar a qualidade durante a execução e os tempos de preparo e como você pretende checar a satisfação dos clientes com o resultado final?

Traremos sua resolução ao final desta aula. Então, vamos começar?

Vamos Começar!

Vamos Começar!

Jules Henri Fayol (1841-1925) foi um engenheiro de minas, empresário francês e um teórico do período da Administração Clássica, primeira metade do Século XX. Fayol é o precursor da "Teoria Geral da Administração Clássica". Em seu livro *Administração Industrial e Geral*, publicado em 1916, Fayol propôs os processos administrativos para a administração de empresas.

Enquanto Taylor (1911) se ocupava dos processos de produção, por meio de uma abordagem mais técnica, Fayol (1916) se ocupou de desenvolver os processos

administrativos necessários para a gestão empresarial, incluindo a gestão da produção, com foco mais administrativo. A figura 1 ilustra, para fins de fixação de conceitos, a abordagem técnica de Taylor e a administrativa de Fayol, em uma estrutura organizacional com gerente, líderes de equipes e operários.

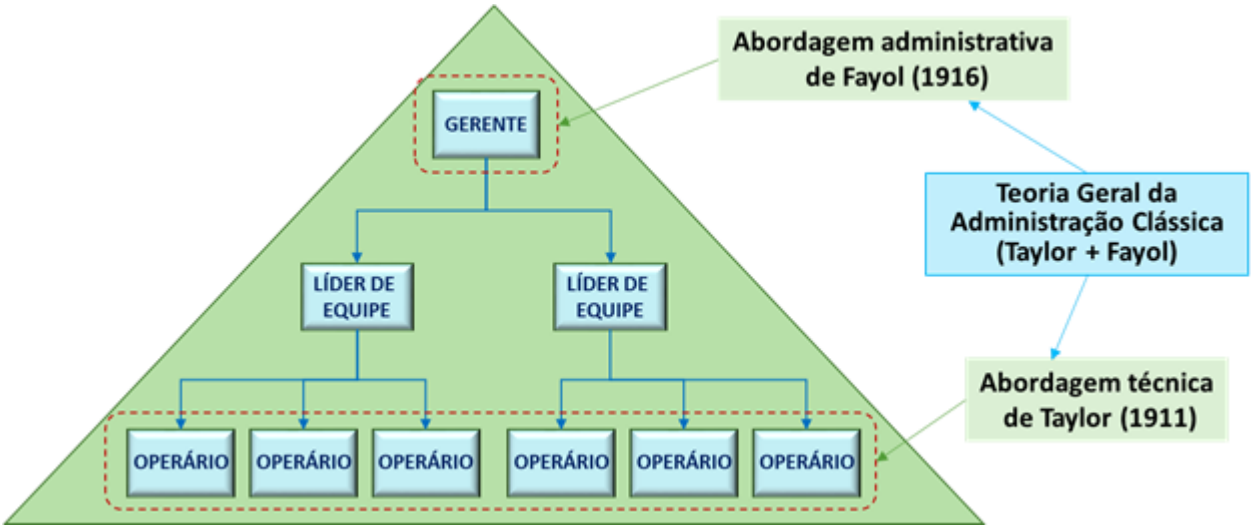

Figura 1 | Os processos administrativos: as abordagens administrativa e técnica. Fonte: elaborado pelo autor com base em Fayol (1916) e Taylor (1911).

A figura 1 tem por objetivo ilustrar a abordagem mais técnica de Frederik Taylor na gestão da produção, focada em métodos padronizados para o trabalho dos operários, e a abordagem mais administrativa de Henri Fayol, focada nos processos do trabalho de gestão. A união das duas, feita por Fayol, resultou na “Teoria Geral da Administração Clássica” ou, simplesmente, “Administração Clássica”. A estrutura

organizacional e hierárquica da produção da figura 1 é diagramada em um formato piramidal com um retângulo para cada posição de trabalho. Assim, enquanto Taylor se ocupou da base dessa pirâmide (operários), Fayol se ocupou do topo da pirâmide (gerente). Para a melhor gestão, então, Fayol combinou as duas teorias, a Administração Científica de Taylor e seus processos administrativos.

Esses processos administrativos tiveram base no que Fayol definiu como “elementos da Administração”: prever, organizar, comandar, coordenar e controlar, ou sua sigla POCCC. Esses elementos são atualmente chamados de funções da Administração, e são quatro: planejar, organizar, dirigir e controlar. Embora os elementos de Fayol tenham evoluído para essas funções e recebido vários acréscimos de conceitos, continuam sendo as funções básicas da Administração até os dias atuais. A figura 2 sintetiza a evolução dessas funções desde que Fayol as introduziu na Administração.

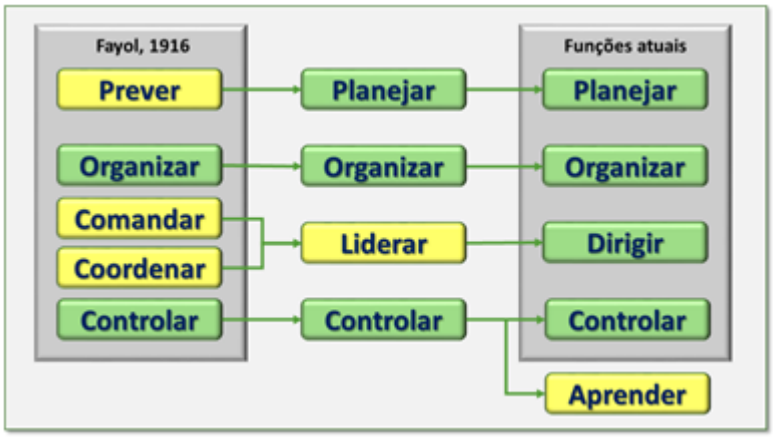

Figura 2 | Os princípios da Administração: as funções básicas da Administração. Fonte: elaborado pelo autor com base em Fayol (1916).

Como mostra a figura 2, o POCCC original de Fayol (1916) evoluiu. O elemento “prever”, com o tempo, recebeu acréscimos teóricos e passou a ser a função “planejar”. Os elementos “comandar” e “coordenar” também receberam acréscimos teóricos e foram combinados, inicialmente, na função “liderar” e, posteriormente, na função “dirigir”. Finalmente, o elemento “controlar” permaneceu com esse nome, mas, para alguns autores atuais, que destacam o aprendizado empresarial e a gestão do conhecimento, a função “controlar” pode ser desdobrada nas funções “controlar” e “aprender”. Dada a importância atual da gestão do conhecimento, é bem provável que a função “aprender” venha a se consolidar como a quinta função da Administração.

Fayol (1916) introduziu seus cinco elementos na administração. Para ele:

- **Prever** é calcular o futuro e prepará-lo por meio de um programa de ação de produção, finanças e pessoas, com um orçamento anual para o curto prazo (um ano) e de longo prazo (10 anos), considerando flexibilidade e adaptação de planos conforme se alterassem as condições de mercado ("*des conditions de marché*", em francês) e de cenários ("*la stabilité dans les desseins*", em francês).
- **Organizar** consiste em desenvolver uma estrutura organizacional para a empresa, incluindo a gestão de pessoas em atividades de recrutamento, organização e operação, gestão da produção, gestão de vendas, gestão de compras, gestão financeira e contábil.
- **Comandar** e "coordenar" implicam liderar com a manutenção de uma boa comunicação e o acompanhamento de equipes, visando à direção do trabalho dos subordinados hierárquicos, o estímulo a iniciativas e a unificação de "propósito e ação".
- **Controlar** além da verificação dos resultados materiais da produção, em que se utiliza finanças e contabilidade para comparar o orçamento preparatório com os resultados.

Fayol (1916) chamou de funções da Administração o que atualmente é considerado áreas da Administração. As funções da Administração para Fayol são: a função técnica, a função comercial, a função financeira, a função de segurança, a função de contabilidade e a função administrativa.

- A função técnica é atualmente chamada de área de operações ou, dependendo da empresa, de área de produção ou área industrial.
- A função comercial é a atual área de marketing e vendas.
- A função financeira é a parte da área financeira que administra a tesouraria: fluxo de caixa, contas a pagar e a receber, câmbio e orçamento financeiro.
- A função de segurança é a atual área de segurança, que foi dividida em segurança do trabalho e segurança patrimonial.
- A função da contabilidade é a atual área de controladoria, que muitas vezes é integrada a área financeira, e inclui contabilidade geral, de custos, tributária e gerencial.

A função administrativa são as atuais áreas de gestão geral e de gestão de pessoas, podendo variar de empresa para empresa.

Além dos elementos (funções) e das funções (áreas) da administração, Fayol (1916) também definiu 14 princípios da administração, que consistem em várias concepções e ideias para a gestão empresarial, que permanecem até hoje como contribuições para a teoria da Administração:

1. “Divisão do trabalho” é a atividade de definir o trabalho a ser executado por cada colaborador para que este entenda o seu papel dentro da organização e possibilite o aumento de produtividade e o melhor aproveitamento dos recursos da empresa.
2. “Autoridade e responsabilidade” são as atividades que preveem que cada gestor tem o papel de dar ordens e que, para isso, deve ter autoridade, ser líder e ser percebido dessa forma.
3. “Unidade de comando” é a ideia de que cada colaborador receba orientações de uma única pessoa para manter a clareza dos direcionamentos, respeitando a hierarquia da empresa.
4. “Unidade de direção” é a ideia de que a empresa tenha um direcionamento único, alinhado com todos os colaboradores, buscando o mesmo objetivo.
5. “Disciplina” é a ideia de que regras de conduta sejam estabelecidas para que os colaboradores saibam como se portar e como manter a ordem dentro da organização.

6. “Prevalência dos interesses gerais” é a ideia de que, na empresa, cada colaborador entenda que os interesses da organização prevalecem sob os interesses individuais, para que um objetivo maior seja alcançado.
7. “Remuneração” é a ideia de que a remuneração seja suficiente para garantir a satisfação do colaborador e que esteja de acordo com o que a empresa pode oferecer.
8. “Centralização” é a ideia de que o líder tenha a responsabilidade, mas que possa dividi-la e delegá-la em subgrupos para que todos possam realizar adequadamente seus papéis.
9. “Hierarquia” é a ideia de haja alguém com autoridade para conduzir todo o processo da empresa, que pode, eventualmente, ir se dividindo entre os subordinados.
10. “Ordem” é a ideia de que cada colaborador e cada objeto tenham lugar específico e determinado na organização, visando manter a ordem e o bom andamento das atividades.
11. “Equidade” é a ideia de que os líderes inspirem o senso de lealdade e devoção à empresa.
12. “Estabilidade” é a ideia de que a rotatividade de colaboradores tem consequências para a empresa e, por isso, o ideal é manter a estabilidade nas posições de trabalho.
13. “Iniciativa” é a ideia de que cada colaborador ou unidade tenha capacidade para estabelecer e executar planos,

levando em conta os objetivos da empresa.

14. “Espírito de equipe” é a ideia de que todos tenham consciência de classe, entendam que o trabalho é feito em conjunto e que juntos é possível proporcionar melhores resultados.

A figura 3 faz uma síntese das funções e dos princípios da Administração de Fayol.

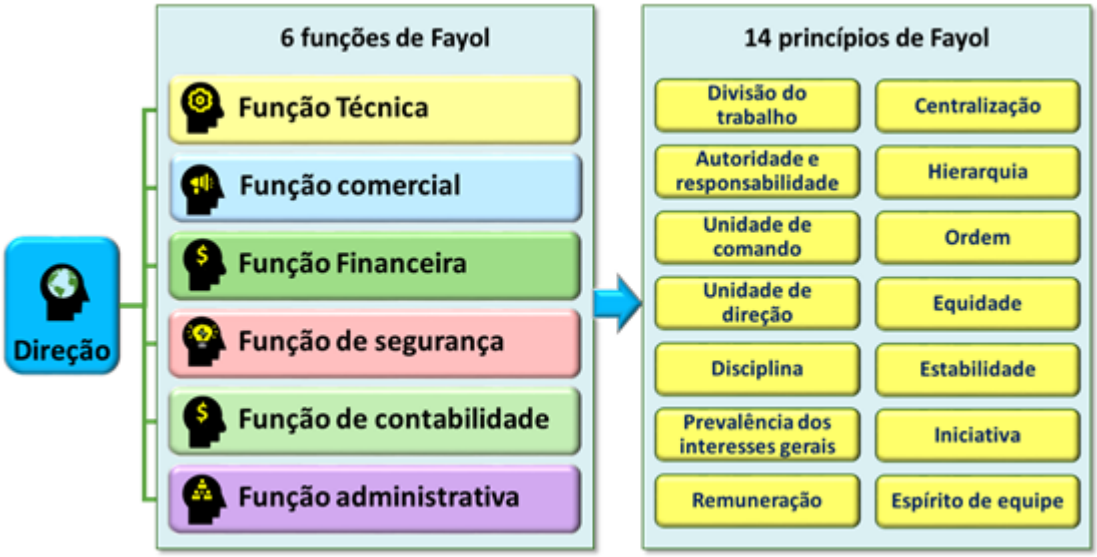

Figura 3 | As funções e os princípios de Fayol. Fonte: elaborado pelo autor com base em Fayol (1916).

A figura 3 mostra, para efeito de fixação de conceitos, a direção da empresa, as seis funções definidas por Fayol e os 14 princípios a serem seguidos por essas funções. A maioria deles são mantidos até os dias atuais.

Siga em Frente...

Siga em Frente...

Fayol desenvolveu e aperfeiçoou a gestão empresarial e complementou, em muitos aspectos, a gestão da produção de Taylor. As abordagens de Taylor e Fayol, como mostra a linha do tempo da figura 4, são o que na Administração se chama de Administração Clássica, que vai desde o início do Século XX até a segunda guerra mundial, quando a teoria da estratégia militar passou a ser desenvolvida e adaptada para as organizações empresariais, dando início a Administração Neoclássica.

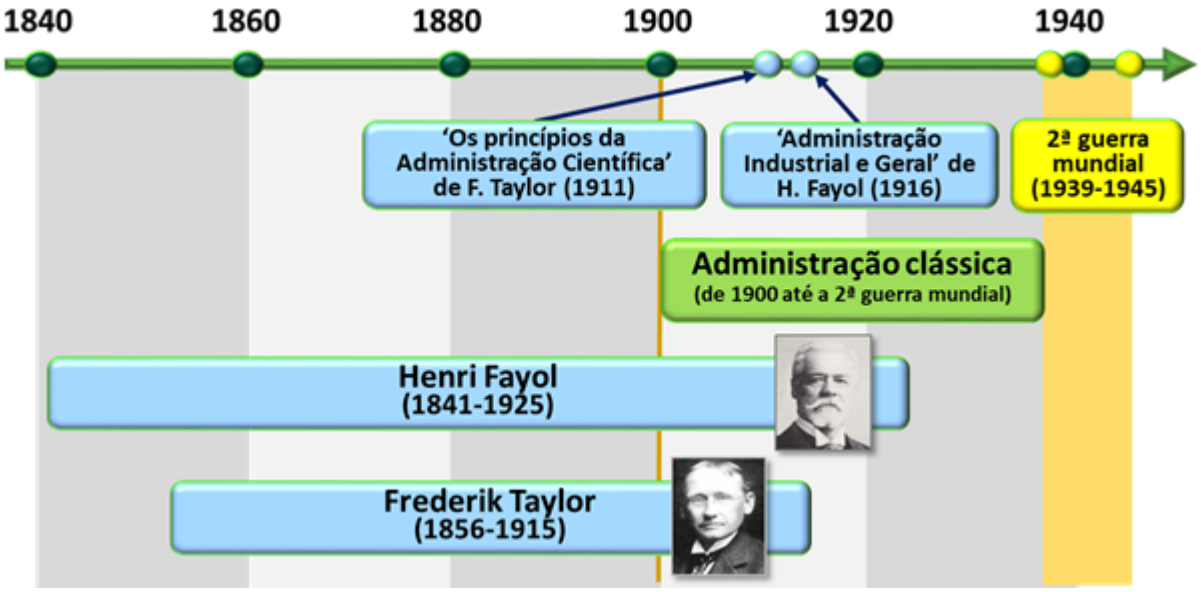

Figura 4 | Linha do tempo de Fayol. Fonte: elaborado pelo autor. Fotos de Fayol e Taylor do BING.

A figura 4 mostra, para efeito de contextualização no tempo, o ano de publicação do livro *Os princípios da Administração Científica* (1911), de Taylor, que é o marco de início do Taylorismo, e o ano de 1916, que é o ano da publicação do livro mais importante de Fayol, *Administração Industrial e Geral.* A Administração Clássica, como mostra a figura, durou do início do Século XX até a segunda grande guerra mundial, tendo como seus teóricos mais importantes Taylor e Fayol.

A Administração Clássica uniu o desenvolvimento de métodos científicos na Administração e o desenvolvimento de processos de produção de Taylor com o desenvolvimento de processos e princípios administrativos de Fayol. Ambos, no entanto, tinham um foco maior na eficiência interna da empresa. Embora Fayol tenha feito alguma análise sobre estratégia e mercado, foi somente após a segunda guerra mundial, no período da Administração Neoclássica, que os estudos de estratégia, planejamento, marketing e sistemas se desenvolveram mais. Por isso, as contribuições de Fayol para a Teoria da Administração são, principalmente, na eficiência interna da empresa, sobretudo na gestão. A figura 5 ilustra essas principais contribuições, que se mantêm até a

atualidade, ainda que muitas delas tenham sido desenvolvidas e melhoradas.

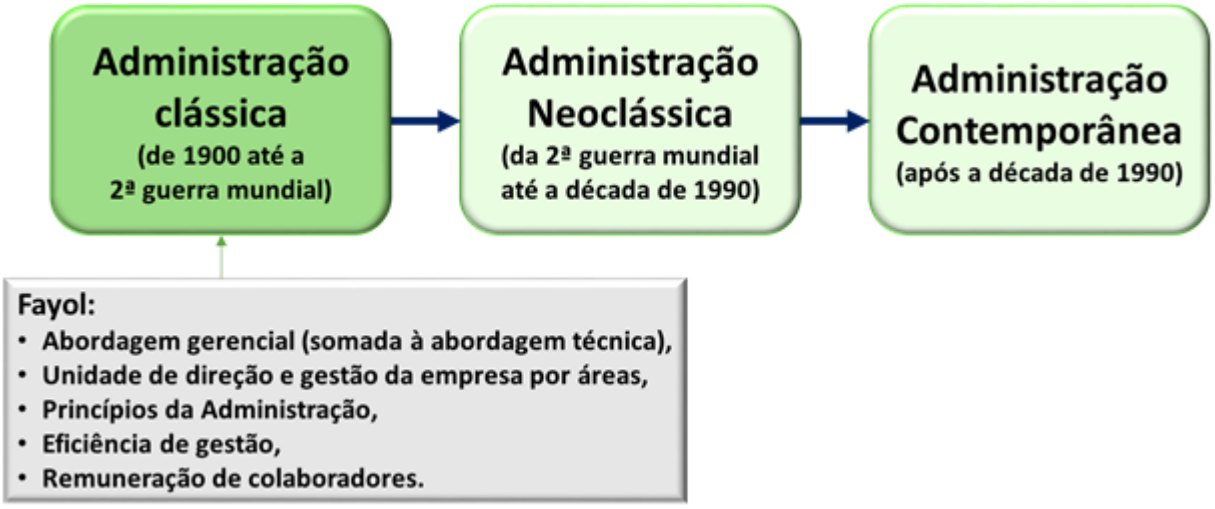

Figura 4 | Taylor e Ford na atualidade. Fonte: elaborado pelo autor com base em Fayol (1916).

A figura 5 mostra os três principais períodos da Administração: a Administração Clássica, a Administração Neoclássica e a Administração Contemporânea. Localiza as principais contribuições de Fayol na Administração Clássica e, destas, as mais importantes até os dias atuais são a abordagem gerencial somada à abordagem técnica de Taylor, a unidade de direção e gestão da empresa por áreas, os vários princípios da

Administração, a eficiência de gestão e o modelo de remuneração de colaboradores.

Um ponto importante para se destacar na revisão da Administração Clássica, que ocorreu na Administração Neoclássica, é a distinção entre eficiência e eficácia. A eficiência está associada à produtividade, ou seja, ao processo de execução do trabalho e a sua gestão. A eficácia está relacionada à obtenção dos objetivos desejados, por meio dos resultados alcançados. O melhor exemplo de distinção de eficiência e eficácia é o jogador de futebol: eficiente é aquele jogador que sabe jogar bem (o jogador "bom de bola") e eficaz é aquele jogador que faz o gol e ganha a partida (o jogador "craque da partida").

Taylor e Fayol, entre outros teóricos da Administração Clássica, desenvolveram a eficiência nas organizações empresariais, o que tem importância até os dias atuais. Fayol, ainda, iniciou o estudo da eficácia. A Administração Neoclássica, após a segunda grande guerra, adicionou, de vez, a eficácia ao conceito de eficiência.

Vamos Exercitar?

Vamos Exercitar?

Dando continuidade ao desafio colocado no início deste capítulo, vamos exercitar a análise sobre os processos administrativos de Fayol. Para tanto, considere o seguinte contexto:

Henri Fayol (1841-1925) desenvolveu processos administrativos para a gestão empresarial. Estes estavam associados a cinco funções básicas: previsão, organização, comando, coordenação e controle (ou sua sigla POCCC). A ideia era promover a gestão da divisão do trabalho para trabalhadores especializados, com tarefas específicas diferenciadas, para as quais estes eram orientados à execução e informados sobre os padrões de controle (qualidade, tempo de execução, etc.).

Imagine, a partir disso, a seguinte situação: você é cozinheiro chefe e precisa organizar um jantar para 50 pessoas, com entrada, salada, prato principal, sobremesa, bebidas e cafezinhos. Para tal, conta com uma equipe de 10 pessoas, incluindo você, para decidir o que preparar de acordo com a vontade do cliente, comprar o que for preciso, preparar todos os pratos e mandar entregar. Também precisa decidir quem faz o que na equipe, quanto cobrar do cliente, como fará para receber pelo serviço, como fará para avaliar a satisfação do cliente com o resultado e como fará para pagar os membros da equipe.

Pensando na gestão do evento, reflita sobre os seguintes questionamentos

- Planejamento (previsão): como você planejará o que precisa ser feito para este jantar, em termos de gestão? Você terá um plano de ação com cronograma?
- Organização: como você organizará as pessoas da equipe e como o trabalho precisará ser dividido de acordo com as especialidades de cada um?
- Liderança (comando e coordenação): como você fará para liderar a equipe durante a execução do trabalho?
- Controle: como você pretende checar a qualidade durante a execução e os tempos de preparo e como você pretende checar a satisfação dos clientes com o resultado final?

Algumas dicas para a reflexão sobre os processos administrativo: considere (1) o planejamento de uma sequência de tarefas, com as entradas e saídas para a tarefa a ser executada, e faça um plano de ação com cronograma, (2) organize a equipe com a divisão do trabalho, designando tarefas para cada pessoa, mostrando o plano de ação e identificando quem acompanhará seu trabalho, (3) defina parâmetros de liderança, ou seja, coloque no plano de ação o acompanhamento da execução e defina como será feito

este acompanhamento, (4) coloque as datas e horários de controles intermediários e final.

Saiba mais

Saiba mais

Para saber mais sobre a Teoria da Administração de Fayol, leia:

- FAYOL, H. Administração industrial e geral, Lisboa: Silabo, 2018 (1916).

Referências

Referências

ARAUJO, Luis César G de; GARCIA, Adriana A.; MARTINES, Simone. **Gestão de Processos - Melhores Resultados e**

Excelência Organizacional, 2ª edição. Rio de Janeiro: Atlas, 2016.

CHIAVENATO, Idalberto. **Teoria Geral da Administração - Vol. 1**, 8ª. edição. Rio de Janeiro: Atlas, 2021. E-book. ISBN 9786559770649. (Minha Biblioteca).

FAYOL, H. **Administração industrial e geral**, São Paulo: Atlas, 1994 (1916).

FORD, Henry. **Minha vida, minha obra**, São Paulo: Martins Fontes Paulista, 2024 (1922).

MAXIMIANO, Antonio Cesar A. **Introdução à Teoria Geral da Administração**, 3ª edição. Rio de Janeiro: Atlas, 2015. E-book. ISBN 9788522495559.

MAXIMIANO, Antonio Cesar A.; TERENTIM, Gino. **Teoria Geral da Administração: da revolução urbana à era da agilidade organizacional**, 9ª. edição. Rio de Janeiro: Atlas, 2024. E-book. ISBN 9786559775897.

PINEDA, Eduardo S.; MARROQUÍN, Antonio C J. **Ética nas empresas**, Porto Alegre: AMGH, 2009. E-book. ISBN 9788563308887.

RIBEIRO, Antônio de L. **Teorias da administração**, 3ª. edição. Rio de Janeiro: Saraiva, 2016. E-book. ISBN 978-85-0263539-5. (Minha Biblioteca).

TAYLOR, Frederick Winslow. **Princípios de administração científica**, 8ª edição. São Paulo: Editora Atlas, 1990 (1911).

Aula 4

As Primeiras Pra´ticas e Ideias da Administrac¸a~o - Parte III

As Primeiras Pra´ticas e Ideias da Administrac¸a~o - Parte III

As Primeiras Pra´ticas e Ideias da Administrac¸a~o - Parte III

TEORIAS DA ADMINISTRAÇÃO

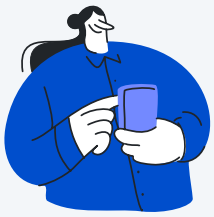

Este conteúdo é um vídeo!

Para assistir este conteúdo é necessário que você acesse o AVA pelo computador ou pelo aplicativo. Você pode baixar os vídeos direto no aplicativo para assistir mesmo sem conexão à internet.

Olá, estudante, boas-vindas.

Esta é nossa quarta aula da unidade de abordagem introdutória das teorias da Administração. Esta aula apresenta as primeiras práticas e ideias da administração, com a análise de Weber sobre as organizações, a burocracia e os modelos orgânico e mecanicista.

Em síntese, faz-se a apresentação de Weber e de suas contribuições para a teoria da administração, destacando a teoria da burocracia e sua análise sobre as organizações.

Bons estudos!

Faça o download do arquivo

Ponto de Partida

Ponto de Partida

Caro estudante, boas-vindas à nossa aula sobre as primeiras práticas e ideias da administração, na qual apresentaremos Weber e suas contribuições para essa área, que incluem a teoria das organizações, a teoria da burocracia e os modelos orgânico e mecanicista de organização.

Antes de seguirmos adiante, vamos encarar o seguinte desafio, problematizando a teoria de Weber. Considere o seguinte contexto:

Max Weber (1920) desenvolveu a teoria das organizações e, para isso, considerou dois modelos básicos de organização: o modelo “mecânico”, mais burocrático, e o modelo “orgânico”, mais informal. Para ele, o modelo ideal é o “mecânico”, pois tem a racionalidade e a legalidade como fundamentos para organizações mais formais, impessoais e profissionais, com o poder concentrado em líderes racionais e uma estrutura hierárquica definida por normas, procedimentos e padrões. O outro modelo, o “orgânico”,

seria mais informal, com maior flexibilidade e com uma comunicação mais aberta, contando com uma maior participação dos funcionários na gestão.

Desde a publicação da teoria das organizações de Weber (1920), vários outros teóricos da Administração discutiram os pontos positivos e negativos de organizações mais ou menos formais, com maior rigidez ou maior flexibilidade e com maior ou menor profissionalismo. Muitos consideraram diferentes modelos para diferentes tipos de organizações. As forças armadas de um país, por exemplo, precisariam de maior rigidez e centralização de comando e menor flexibilidade para os liderados. Já uma empresa de publicidade, que demanda alta criatividade dos membros do grupo, talvez tenha uma maior produtividade com maior liberdade, informalidade e flexibilidade.

Pensando nos tipos de organizações de Weber e nos perfis pessoais dos membros dessas organizações, reflita sobre os seguintes questionamentos:

- Qual tipo de organização precisa ter um modelo mais formal e rígido (“mecânico”) para ter melhores resultados? E qual tipo de organização precisa do modelo oposto (“orgânico”), de mais informalidade e flexibilidade?

- Quais perfis profissionais se adequariam mais a um tipo de organização e menos a outro? E como precisaria ser o perfil do líder de cada um desses tipos de organização?
- É possível haver uma organização totalmente em um tipo e não em outro? É possível haver uma organização totalmente formal, sem flexibilidade alguma? É possível ter uma organização totalmente informal, sem regra alguma? Ou seria preciso algo híbrido entre esses dois modelos para a organização poder funcionar?

As reflexões seguirão mais a frente!

Vamos Começar!

Vamos Começar!

Maximilian Karl Emil Weber (1864-1920), Max Weber na forma simplificada de seu nome, foi um jurista, economista e sociólogo alemão. Ele é considerado um dos precursores dos estudos modernos da Sociologia (os outros são Karl Marx e Émile Durkheim) e é considerado um dos maiores pensadores do período da Administração Clássica (os outros são Frederik Taylor e Henri Fayol). Weber também trouxe

contribuições importantes para outras áreas do conhecimento, como a Filosofia, o Direito, as Ciências Políticas e a Economia.

Na Administração, além de outras contribuições importantes, Max Weber desenvolveu a teoria das organizações, a teoria da burocracia e os modelos mecânico e orgânico das organizações. Para ele, uma organização, seja pública ou privada, é um sistema burocrático, e é justamente esse sistema que é o objeto de estudos da Administração enquanto ciência. Para Weber, a Administração é uma ciência social, e seu objeto de estudo é seu sistema burocrático. A figura 1 mostra, para efeito de fixação de conceitos, uma síntese da definição de Weber (1920) para a organização e seu desdobramento para a Administração.

Figura 1 | A organização enquanto um sistema burocrático.
Fonte: elaborado pelo autor com base em Weber (1920).

A figura 1 mostra a definição de Weber de uma organização enquanto um sistema burocrático, a partir do qual se tem um objeto de estudo para a Administração. Essa definição permite o estudo da teoria das organizações, do sistema de gestão destas, das relações produtivas e de poder e da estrutura formal (e informal) nas organizações públicas e privadas.

Max Weber (1922) faz sua análise a partir de uma tipologia de dominação ("*herrschaft*" em alemão) carismática, tradicional e racional-legal. Cada um desses tipos corresponde a um tipo de liderança e a um tipo de líder: o líder carismático, o líder tradicional e o líder racional. As ações sociais que permeiam as relações sociais entre líderes e liderados nas organizações corresponderiam ao perfil do líder e à motivação da ação social. A tabela 1 faz uma síntese dessas três formas de dominação e de liderança na organização e das ações sociais e das motivações em cada uma.

Dominação	Liderança	Ação social	Motivação
Carismática	Líder carismático	Pessoal e afetiva	Sentimentos e emoções
Tradicional	Líder tradicional	Tradicional	Hábito e costumes
Racional-legal	Líder racional	Relativa a valores	Princípios
		Relativa a fins	Objetivos

Tabela 1 | Organizações e a tipologia de dominação e liderança. Fonte: elaborado pelo autor, com base em Weber (1920).

A tabela 1 mostra os três tipos de dominação e de liderança, pensados por Weber, e mostra sua respectiva ação social e a motivação para esta ação social. A dominação carismática, correspondente a um líder também carismático, tem sua ação social de caráter pessoal e afetivo em relação ao líder, e é motivada por sentimentos e emoções. A dominação tradicional, corresponde a um líder também tradicional, tem sua ação social tradicional de caráter moral consequente de hábitos e costumes. A dominação racional-legal, correspondente a um líder racional, pode ser relativa a valores, motivada por princípios, ou relativa a fins, ou seja, a objetivos específicos.

A dominação carismática vem de uma liderança de caráter mais pessoal. É centrada em um líder carismático. As ações sociais são “afetivas” no contexto do carisma do líder e de sua capacidade de inspirar ou de servir de exemplo em sua forma de agir.

A dominação tradicional vem de uma liderança tradicional. Os liderados prestam obediência a um líder tradicional em respeito a essa pessoa. Geralmente, isso ocorre em função

de uma tradição de dignidade pessoal no julgamento desses liderados. A liderança tradicional é centrada no líder tradicional, o qual toma todas as decisões e assume a responsabilidade de orientar e motivar os liderados. A liderança decorre de normas tradicionais ("não legais"), a uma espécie de "lei moral".

A dominação raciona-legal se baseia em leis, ou seja, nela, a liderança é exercida com amparo legal. Assim, o líder tem uma posição [AJ1] [CdM2] de autoridade, de um regime de governo dominante, o qual provém de um sistema de burocracia, escolha pública e legalidade. As ações sociais na liderança racional podem se referir a objetivos determinados, quando o autor da ação social pretende atingir um fim específico, ou podem se referir a valores, quando a ação social resulta de valores morais do autor da ação.

O sistema de burocracia, para Weber, tem racionalidade e amparo legal. O governo de um país tem seus governantes com autoridade legitima, ou seja, prevista em leis. A direção de uma empresa segue o mesmo princípio, uma vez que a empresa tem reconhecimento legal, sua propriedade é determinada conforme a lei e seus líderes são legitimados por procurações dos proprietários. O líder racional, com permissão legal, impõe normas, procedimentos e padrões

para a organização pública ou privada. Se, por exemplo, o objetivo de uma empresa privada é o lucro, seu líder estabelecerá normas e padrões a serem seguidos, uma estrutura hierárquica com cargos e atribuições visando a esse objetivo, e tomará as medidas cabíveis para este fim. A figura 2 ilustra a racionalidade da teoria de burocracia de Weber.

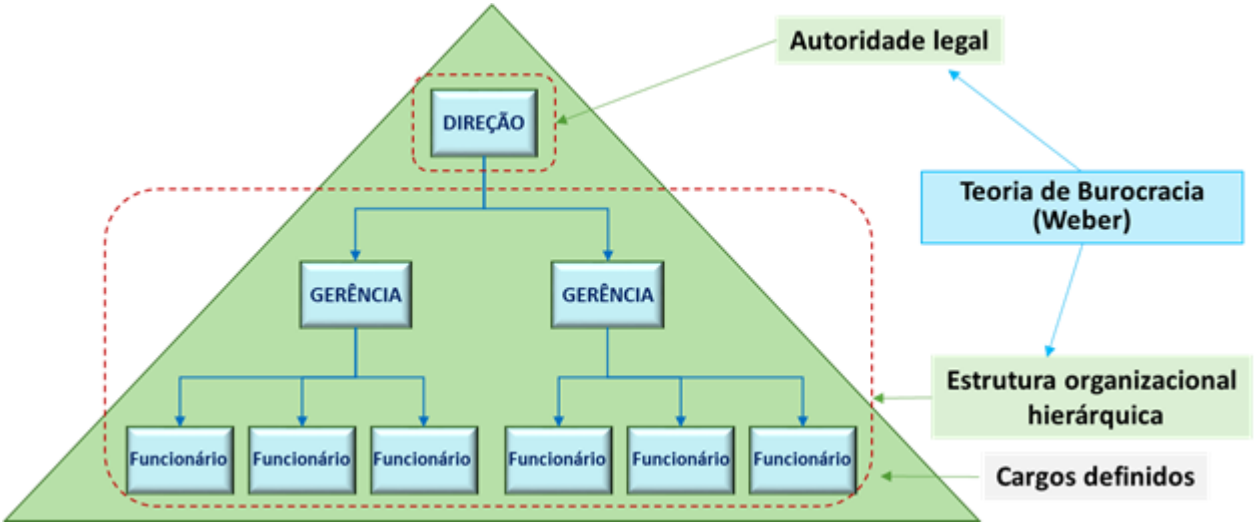

Figura 2 | A teoria da burocracia na estrutura hierárquica de Weber. Fonte: elaborado pelo autor com base em Weber (1920).

A figura 2 tem por objetivo ilustrar a teoria da burocracia de Max Weber. A autoridade legal é atribuída à direção da organização. Com essa autoridade, a direção estabelece uma estrutura organizacional hierarquizada, com atribuições racionalmente definidas a cada funcionário e a cada área da organização. Normas, procedimentos e padrões são

estabelecidos, implantados, acompanhados e controlados em toda a organização. O objetivo dessa burocracia, para Weber, é garantir os fins ou os valores pretendidos para a organização.

Em sua visão, compatível com a mecanização do início do século XX, ele considerou que a organização deveria funcionar de maneira precisa, como uma máquina, em que cada funcionário executaria a sua parte. Nessa visão e nesse contexto, Weber idealizou dois modelos de organização: o modelo mecânico e o modelo orgânico. A figura 3 sintetiza os principais pontos de cada modelo.

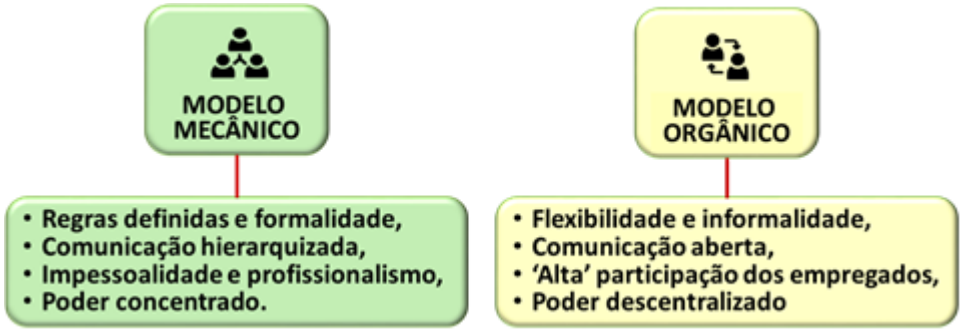

Figura 3 | Os modelos mecânico e orgânico de Weber. Fonte: elaborado pelo autor com base em Weber (1920).

A figura 3 ilustra os dois modelos organizacionais de Weber: o modelo mecânico e o modelo orgânico. O modelo mecânico teria regras definidas, formalidade, comunicação hierarquizada, impessoalidade, profissionalismo e poder concentrado. O modelo orgânico, para ele, seria mais flexível

e informal, com comunicação aberta (não hierarquizada), alta participação relativa dos empregados e poder descentralizado. Ambos os modelos trazem aspectos positivos e negativos dependendo da organização.

O modelo mecânico é o modelo proposto por Weber na teoria da burocracia. Esse modelo pôde, eventualmente, proporcionar uma maior uniformidade nas rotinas e procedimentos, um menor atrito entre as pessoas dadas as regras estabelecidas, maior confiabilidade em pessoas e em resultados e, também, maiores benefícios para as pessoas na organização. Todavia, esse modelo levou, com o tempo, a perdas financeiras, a processos relativamente mais demorados por obedecer a uma hierarquia mais rígida na organização, a redução de eficiência, a perda de competitividade e a desmotivação e frustração de funcionários. Já, o modelo orgânico, eventualmente, demonstrou perdas decorrentes da informalidade e da falta de normas e padrões. Embora houvesse mais agilidade no processo decisório e motivação dos funcionários na participação na gestão, as evidências apontaram, mais tarde, já no período da Administração Neoclássica, para a necessidade de se pensar em modelo híbrido, com os pontos positivos de cada modelo e a eliminação de seus pontos negativos.

Siga em Frente...

Weber, ao formalizar as relações sociais de uma organização por meio de normas, padrões e de uma estrutura organizacional hierarquizada e com atribuições definidas, possibilitou um grande desenvolvimento e aperfeiçoamento à gestão das organizações. Em certa medida, complementou, em muitos aspectos, a abordagem administrativa de Fayol (1916) e a abordagem técnica de Taylor (1911). Por exemplo, as funções da Administração iniciadas com Fayol (1916) ganharam uma formalidade necessária a boa gestão a partir das contribuições de Weber, com é o caso do “planejamento normativo”. A figura 4 mostra a linha do tempo de Fayol, a qual também faz parte do que na Administração se chama de Administração Clássica, que vai desde o início do Século XX até a segunda guerra mundial.

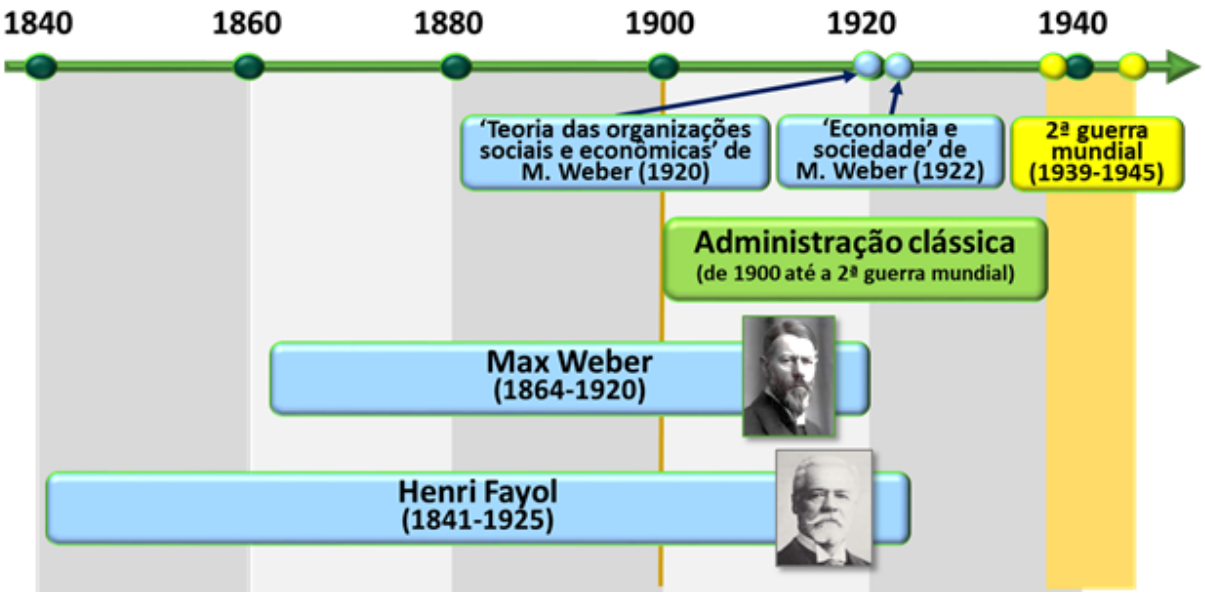

Figura 4 | Linha do tempo de Fayol. Fonte: elaborado pelo autor.

A figura 4 mostra, para efeito de contextualização no tempo, o ano de publicação dos livros sobre a teoria das organizações de Weber: "Teoria das organizações sociais e econômicas", de 1920, e "Economia e sociedade", de 1922. A linha do tempo também traz as referências de Fayol e Weber em relação ao período da Administração Clássica.

A teoria das organizações de Weber trouxe grandes contribuições à Administração Clássica e à Teoria da Administração. A definição da organização enquanto um sistema burocrático e os princípios de formalidade, profissionalismo e impessoalidade, embora tenham sido repensados e adaptados posteriormente, permanecem até os dias atuais. A figura 5 ilustra as principais contribuições de

Weber que se mantêm até a atualidade, ainda que muitas delas tenham sido desenvolvidas e melhoradas.

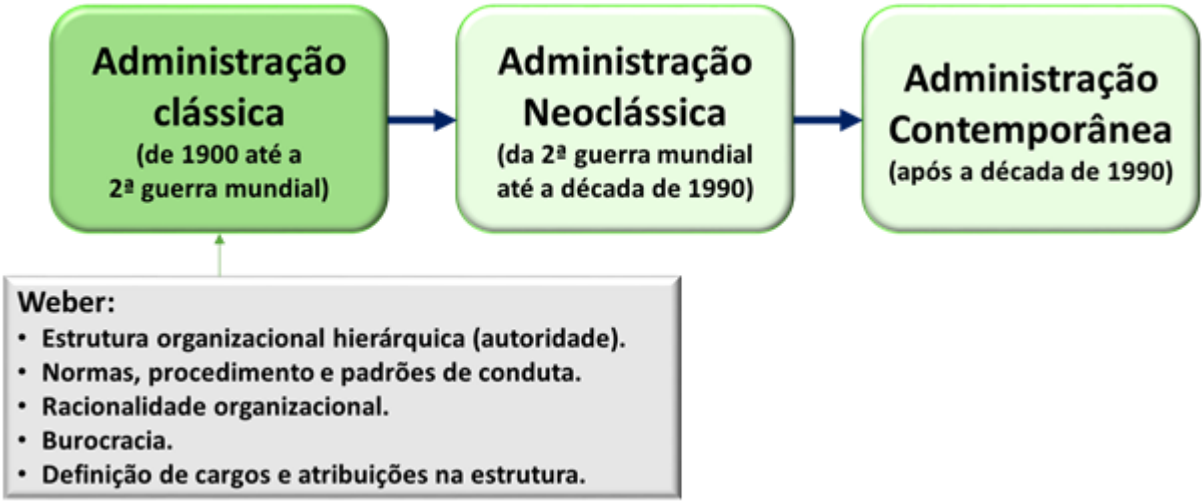

Figura 5 | Weber na atualidade. Fonte: elaborado pelo autor com base em Weber (1920 e 1922).

A figura 5 mostra os três principais períodos da Administração: a Administração Clássica, a Administração Neoclássica e a Administração Contemporânea. Localiza as principais contribuições de Weber na Administração Clássica e, entre estas, as mais importantes até os dias atuais são a estrutura organizacional hierarquizada, baseada na figura de autoridade dos líderes, as normas, os procedimentos e os padrões de conduta, a racionalidade organizacional, a burocracia (no sentido acadêmico da palavra) e a definição de cargos e atribuições dos membros da organização, na estrutura hierarquizada.

Um ponto importante para se destacar na revisão da Administração Clássica, que ocorreu na Administração Neoclássica, é a distinção entre tipos de empresas e outras organizações em relação ao propósito da sua existência ("missão da empresa") e a seus objetivos ("visão da empresa"). Os modelos mecânico e orgânico de Weber deram base para sua evolução teórica a partir da Administração Neoclássica.

Vamos Exercitar?

Vamos Exercitar?

Dando continuidade ao desafio colocado no início deste capítulo, vamos exercitar a análise sobre a teoria das organizações de Weber. Considere o seguinte contexto:

Max Weber (1920) desenvolveu a teoria das organizações e, para isso, considerou dois modelos básicos de organização: o modelo "mecânico", mais burocrático, e o modelo "orgânico", mais informal. Para ele, o modelo ideal é o "mecânico", pois tem a racionalidade e a legalidade como fundamentos para organizações mais formais, impessoais e

profissionais, com o poder concentrado em líderes racionais e uma estrutura hierárquica definida por normas, procedimentos e padrões. O outro modelo, o “orgânico”, seria mais informal, com maior flexibilidade e com uma comunicação mais aberta, contando com uma maior participação dos funcionários na gestão.

Desde a publicação da teoria das organizações de Weber (1920), vários outros teóricos da Administração discutiram os pontos positivos e negativos de organizações mais ou menos formais, com maior rigidez ou maior flexibilidade e com maior ou menor profissionalismo. Muitos consideraram diferentes modelos para diferentes tipos de organizações. As forças armadas de um país, por exemplo, precisariam de maior rigidez e centralização de comando e menor flexibilidade para os liderados. Já uma empresa de publicidade, que demanda alta criatividade dos membros do grupo, talvez tenha uma maior produtividade com maior liberdade, informalidade e flexibilidade.

Pensando nos tipos de organizações de Weber e nos perfis pessoais dos membros dessas organizações, reflita sobre os seguintes questionamentos:

- Qual tipo de organização precisa ter um modelo mais formal e rígido (“mecânico”) para ter melhores

resultados? E qual tipo de organização precisa do modelo oposto ("orgânico"), de mais informalidade e flexibilidade?

- Quais perfis profissionais se adequariam mais a um tipo de organização e menos a outro? E como precisaria ser o perfil do líder de cada um desses tipos de organização?
- É possível haver uma organização totalmente em um tipo e não em outro? É possível haver uma organização totalmente formal, sem flexibilidade alguma? É possível ter uma organização totalmente informal, sem regra alguma? Ou seria preciso algo híbrido entre esses dois modelos para a organização poder funcionar?

Algumas dicas para a reflexão sobre a teoria das organizações de diferentes modelos: considere (1) os objetivos ou os valores da organização para estabelecer o tipo mais adequado a ela, (2) considere o perfil mais adequado aos funcionários e aos líderes com base no tipo da organização, (3) ademais, pode-se pensar em um modelo híbrido para cada organização, mesmo que tenha características mais de um modelo do que de outro.

Saiba mais

Saiba mais

Para saber mais sobre a teoria social e econômica das organizações de Weber, leia o artigo: *O paradigma weberiano da ação social: um ensaio sobre a compreensão do sentido, a criação de tipos ideais e suas aplicações na teoria organizacional.*

Referências

Referências

CHIAVENATO, Idalberto. **Teoria Geral da Administração.** Vol. 1, 8ª. edição. Rio de Janeiro: Atlas, 2021. E-book. ISBN 9786559770649. (Minha Biblioteca).

FAYOL, H. **Administração industrial e geral**, São Paulo: Atlas, 1994 (1916).

MAXIMIANO, Antonio Cesar A. **Introdução à Teoria Geral da Administração**, 3ª edição. Rio de Janeiro: Atlas, 2015. E-book. ISBN 9788522495559.

MAXIMIANO, Antonio Cesar A.; TERENTIM, Gino. **Teoria Geral da Administração:** da revolução urbana à era da agilidade organizacional, 9ª. edição. Rio de Janeiro: Atlas, 2024. E-book. ISBN 9786559775897.

RIBEIRO, Antônio de L. **Teorias da administração**, 3ª. edição. Rio de Janeiro: Saraiva, 2016. E-book. ISBN 978-85-0263539-5. (Minha Biblioteca).

WEBER, Max. *The Theory of Social and Economic Organization*. Simon and Schuster, 2009 (1920).

WEBER, Max. **Economia e Sociedade**. Brasília: EdUnB, 1991 (1922).

Aula 5

Encerramento da Unidade

Videoaula de Encerramento

Videoaula de Encerramento

TEORIAS DA ADMINISTRAÇÃO

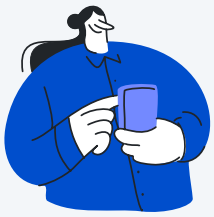

Este conteúdo é um vídeo!

Para assistir este conteúdo é necessário que você acesse o AVA pelo computador ou pelo aplicativo. Você pode baixar os vídeos direto no aplicativo para assistir mesmo sem conexão à internet.

Esta é nossa aula de encerramento da unidade, que destaca a abordagem introdutória teórica e as primeiras práticas e ideias da Administração, passando por seu papel e suas perspectivas e pela Administração Científica, o Fordismo, teoria geral da Administração Clássica e as teorias das organizações e da burocracia.

Em síntese, a aula traz a evolução inicial da Administração com seus precursores: Frederik Taylor, Henry Ford, Henri Fayol e Max Weber na chamada Administração Clássica.

Bons estudos!

Faça o download do arquivo

Ponto de Chegada

Ponto de Chegada

Olá, estudante,

Nesta unidade, você estudou a evolução inicial das teorias da Administração decorrente das primeiras práticas e ideias da Administração, incluindo a Administração Científica de Taylor, o Fordismo, a teoria geral da Administração de Fayol e a teorias das organizações e da burocracia de Weber.

A primeira aula fez uma abordagem introdutória à teoria da Administração. Apresentou a Administração, seu papel e suas perspectivas, o contexto de seus antecedentes históricos em direção à Administração Moderna e a Administração em seu contexto atual.

A segunda aula apresentou as primeiras práticas e ideias da Administração (parte 1), que tratou de Frederik Taylor e o movimento da Administração Científica, Ford e a eficiência produtiva e as contribuições de Taylor e Ford para a Administração atual.

A terceira aula apresentou as primeiras práticas e ideias da Administração (parte 2), abordou Henri Fayol e sua teoria geral da Administração, incluindo processos administrativos, princípios da Administração e suas contribuições para a Administração atual.

A quarta aula apresentou as primeiras práticas e ideias da Administração (parte 3), que tratou de Max Weber e suas teorias das organizações e da burocracia, incluindo a organização enquanto um sistema burocrático, os modelos mecânico e orgânico de organização e suas contribuições para a Administração atual.

É Hora de Praticar!

É Hora de Praticar!

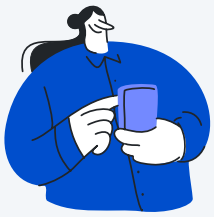

Este conteúdo é um vídeo!

Para assistir este conteúdo é necessário que você acesse o AVA pelo computador ou pelo aplicativo. Você pode baixar os vídeos direto no aplicativo para assistir mesmo sem conexão à internet.

Frederik Taylor (1856-1915) foi o precursor da Administração Científica. Em seu livro *Os princípios da Administração Científica*, publicado em 1911, Taylor propôs a utilização de métodos científicos na Administração e deu vários exemplos de como utilizá-los.

Tal livro é fascinante para quem gosta da Administração. É também muito útil quando se trata do estudo de tempos e movimentos na Administração da Produção e na Administração de Pessoas. Taylor desenvolveu sistemas de tarefas sequenciais para otimizar o tempo de produção por meio de movimentos precisos e seguros.

Tendo em vista essa base conceitual, considere o seguinte cenário hipotético:

É hora do almoço. Você precisa almoçar, mas tem pouco tempo para isso. Seus compromissos do início da tarde requerem atenção e você tem hora para voltar ao trabalho. Então, você decide fazer um lanche rápido em sua lanchonete favorita. Pode ser algo simples, como um hambúrguer, batata fritas e um refrigerante.

Todavia, se você estiver de dieta, pode ser uma salada e um suco. Também pode ser aquele restaurante por quilo, em que é só se servir. Bem, independentemente, de qual restaurante você escolher, você tem pouco tempo para almoçar e precisa ser rápido.

Reflita

Pesquise, observe, reflita e resolva esse estudo de caso.

- Você acredita que uma lanchonete tem um estudo de tempos e movimentos para fornecer o almoço o mais rápido possível para uma pessoa como você? Você se importaria se o lanche, que se espera que venha rápido, demorasse além da sua expectativa?
- Como será que essas empresas, como lanchonetes e restaurantes, fazem para estudar e melhorar (reduzir) o tempo de espera de seus clientes? Você já viu como a lanchonete líder de mercado prepara suas batatas fritas?

- Quando e onde, na evolução das teorias da Administração, você acha que surgiu a ideia de estudar tempos e movimentos para atender rapidamente aos clientes? Você entende que outras empresas fazem estudos de tempos e movimentos em seus processos e sistemas?

Resolução do Estudo de Caso

Algumas dicas para a reflexão sobre o início das teorias da Administração: considere (1) a expectativa de qualidade e tempo do cliente em relação a um produto solicitado, (2) a sequência de tarefas executadas para a preparação deste produto, (3) ideias para se preparar o produto de maneira mais rápida que a atual, mantendo a qualidade oferecida.

Assimile

Administração é uma ciência social que utiliza métodos científicos para a gestão e o governo das atividades humanas associadas, como as organizações públicas e privadas. A Administração trata do conjunto de atividades de gestão e governo de uma organização, a partir de objetivos definidos. Esse conjunto de atividades é dividido em funções, áreas, tipos e níveis de Administração, as quais implicam a

perspectiva de análise e especifica o objeto de análise no contexto da prática e da teoria da Administração. As funções são planejamento, organização, direção e controle. As áreas são Administração Geral, de Produção, de Sistemas, Financeira, de Marketing e de Pessoas, entre outras. Os tipos se referem à Administração de Empresas, Administração Pública, Administração Corporativa, Administração de Negócios, Administração local, regional ou global, ente outros. O nível se divide em Administração Estratégica, Administração Tática ou Gerencial e Administração Operacional ou Transacional.

A teoria da Administração, com suas primeiras práticas e ideias, tem seu início no período da Administração Clássica no começo do século XX, entre 1900 e a segunda guerra mundial. O infográfico mostra os precursores da teoria da Administração e destaca sua principal contribuição para a Administração contemporânea: o método científico aplicado à Administração de Taylor na Administração Científica, a eficiência produtiva de Henry Ford no Fordismo, a Teoria Geral da Administração de Fayol e a Teoria das Organizações de Weber.

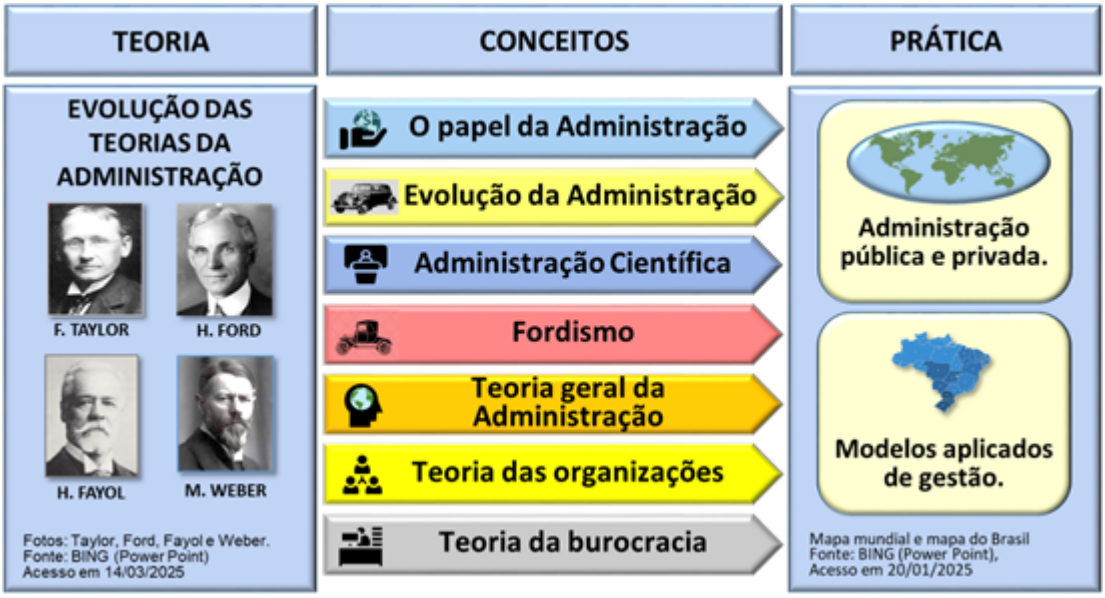

Infográfico | Evolução das teorias da Administração. Fonte: elaborado pelo autor.

O infográfico mostra as primeiras práticas e ideias da Administração, as quais definiram seu papel e deram início à sua evolução enquanto ciência. Os precursores e autores dessas práticas e ideias (Taylor, Ford, Fayol e Weber) estão localizados no período da Administração Clássica, e suas principais contribuições (Administração Científica, Fordismo, Teoria Geral da Administração, Teoria das Organizações e Teoria da Burocracia) influenciaram a evolução dessa área, e influenciam até hoje a Administração pública e privada e os modelos aplicados de gestão.

Referências

CHIAVENATO, Idalberto. **Teoria Geral da Administração** - Vol. 1. 8ª. edição. Rio de Janeiro: Atlas, 2021. E-book. ISBN 9786559770649. (Minha Biblioteca).

FAYOL, H. **Administração industrial e geral**, São Paulo: Atlas, 1994 (1916).

FORD, Henry. **Minha vida, minha obra**, São Paulo: Martins Fontes Paulista, 2024 (1922).

MAXIMIANO, Antonio Cesar A. **Introdução à Teoria Geral da Administração**, 3ª edição. Rio de Janeiro: Atlas, 2015. E-book. ISBN 9788522495559.

RIBEIRO, Antônio de L. **Teorias da administração**. 3ª. edição. Rio de Janeiro: Saraiva, 2016. E-book. ISBN 978-85-0263539-5. (Minha Biblioteca).

TAYLOR, Frederick Winslow. **Princípios de administração científica**. 8ª edição. São Paulo: Editora Atlas, 1990 (1911).

WEBER, Max. ***The Theory of Social and Economic Organization***. Simon and Schuster, 2009 (1920).

WEBER, Max. **Economia e Sociedade**. Brasília: EdUnB, 1991 (1922).